

# Verenigingshandboek

Scouting Beyloo ter Horst



**Versie:** juni 2019

**Auteurs:** Els van der Zalm, Cindy Noordsij



## Inleiding

Beyloo ter Horst kent zowel geschreven als ongeschreven regels, gebruiken & tradities. Deze geschreven regels zijn allemaal te vinden in de statuten, maar hoe werkt dat in de praktijk en wat zijn de afspraken bij de speltakken.

Tijdens de algemene ledenvergadering van 5 maart 2010 is er gekozen voor een nieuwe opbouw van Beyloo ter Horst. Om die reden zijn er nieuwe statuten gemaakt. Om binnen de vereniging Beyloo ter Horst duidelijkheid te verschaffen over de gang van zaken is dit handboek opgesteld.

Het handboek bevat voor alle leden, hun ouders/verzorgers en leiding praktische informatie en is te vinden op onze website <http://www.beylooterhorst.nl/>.

Er zullen ongetwijfeld veranderingen optreden binnen de vereniging Beyloo ter Horst. Twee keer per jaar zal het handboek geactualiseerd worden. Dit zal gebeuren rondom de Algemene Ledenvergadering.



# Inhoud

I.	Algemeen .....	5
1.	Historie.....	5
II.	Organisatie .....	7
1.	Scouting Nederland .....	7
2.	Regio Drenthe.....	7
3.	Vereniging Beyloo ter Horst.....	8
4.	Stichting Beyloo ter Horst .....	9
III.	Speltakken.....	11
1.	Bevers .....	11
2.	Welpen .....	16
3.	Scouts .....	22
4.	RSA 476.....	26
5.	Stam/roverscouts De Eekschellers.....	28
6.	Gouden Uilen Gilde.....	33
IV.	Veiligheid.....	35
1.	Sociale veiligheid .....	35
2.	Fysieke veiligheid.....	37
3.	EHBO.....	39
4.	Aansprakelijkheid en verzekeringen.....	39
V.	Algemene privacy wetgeving .....	40
1.	Algemeen.....	40
2.	Foto-en videomateriaal. ....	40
3.	Bijzondere persoonsgegevens.....	41
VI.	Afspraken vereniging.....	42
1.	Inschrijfprocedure .....	42
2.	Ledenadministratie .....	42
3.	Uitschrijfprocedure .....	42
4.	(Sociale) media.....	42
5.	VOG .....	43
6.	Leiding.....	43
7.	Basiskennis leiding .....	45
8.	Groepsactiviteiten .....	46



9.	Jaarplanning .....	46
10.	Overvliegen .....	46
11.	Groepskleding .....	47
12.	Koffie en thee .....	47
13.	Schoonmaak.....	47
14.	Alcohol, roken en drugs .....	47
15.	Financiën .....	48
16.	Pio-support .....	49
17.	Materiaal.....	49
18.	Lief en leed .....	50
VII.	Afspraken stichting.....	51
1.	Gebouwen en terrein .....	51
2.	Sleutelbeleid.....	51
3.	Algemene regels verhuur .....	51
4.	Algemene regels omtrent materiaalgebruik.....	52
5.	Financiën .....	53
6.	Schoonmaak.....	53
Bijlage 1:	Informatieblad protocol pesten .....	54
Bijlage 2:	Kennis/kunde van de kinderen per speltak .....	57
Bijlage 3:	Sleutelbeleid .....	59
Bijlage 4:	Aanvraag materiaal jaarplanning .....	61



# I. Algemeen

## 1. Historie

De alleroudste Scoutingsporen - liever Padvinderssporen - gaan terug naar het jaar 1917. Onder leiding van de toenmalig burgemeester is er een scoutinggroep opgericht, één van de eerste scoutinggroepen in Nederland. Deze groep, waarvan de naam onbekend is, heeft slechts enkele jaren gedraaid. Ze zorgden echter wel voor een soort revolutie in het zo rustige Drentse dorp Beilen.

In 1967 is scouting in Beilen opnieuw gestart. Scouting Beilen bestond eigenlijk uit twee groepen, de "Horstgroep" voor de meisjes, aangesloten bij het NPG (Nederlandse Padvinders Gilde) en de "Eekschellers" voor de jongens, aangesloten bij het NPV (Nederlandse Padvinders Vereniging). De eerste naam vinden we ook terug in de huidige naam van de scoutinggroep, "Beyloo Ter Horst". De naam 'Beyloo' betekent open plek in het bos en 'Ter Horst' heeft te maken met de buurtschap Ter Horst, de plaats waar het groepshuis gevestigd is.

De verklaring van de Eekscheller is iets ingewikkelder. Eekschellers waren rondtrekkende families die zich in de Drentse dreven bezighielden met het schillen van jonge eikenboompjes en die deze schil verkochten aan de leerlooierijen. Van het overgebleven hout werd houtskool gemaakt. Eigenlijk zitten een aantal scoutingelementen verweven in deze naam: primitief (kamperen), rondtrekken (vgl. hikes), houtwerk (pionieren), leefgemeenschap (de Troep), vuur, zijn overduidelijk aanwezig. In 1989 zijn de beide groepen samengegaan tot de scoutinggroep "Beyloo ter Horst". De naam "Eekschellers" is niet verloren gegaan, de huidige stam noemt zich nog de Eekschellers(stam).

In het begin van scouting in Beilen waren er alleen de Welpen en Kabouters (7-11 jaar) en de Verkenners en Padvinders (11-15 jaar). Op de leeftijd van zo'n jaar of vijftien hield het op, zogeheten Voortrekkers hebben nooit bestaan. Later is er de RSA (Rowan en Sherpa Afdeling) opgericht voor de leeftijdsgroep van 15 tot 18 jaar. Toen de eerste RSA leden 18 jaar werden, is de Stam opgericht.

Via allerlei onderkomens (oude school, gasgebouw, werkkeet, kleuterschool) is de groep eindelijk in het jaar 1975 beland op de huidige locatie, Smalbroek 25, nabij het natuurgebied 'het Terhorsterzand'. Een keuze waar we de toenmalige commissie wel zeer dankbaar voor mogen zijn: een betere locatie is haast niet denkbaar. Het achterste gedeelte van een gemeenteboerderij moest eerst geheel worden opgeknapt. De stallen moesten eruit, de "grup" gedicht, alles betimmerd, een buitentrap aangelegd, want er moest boven ook worden geslapen. Provinciale-gemeentelijke- en rijkssubsidie hebben dit allemaal mogelijk gemaakt. En vanzelfsprekend zeer veel zelfwerkzaamheid.

Tien jaar later, in 1985, werd de losstaande vervallen kapschuur aan de accommodatie toegevoegd, toen echter met aanzienlijk minder subsidie. De Kapschuur was ook echt nodig, want de groep werd groter en groter. Toen de RSA werd opgericht moest er natuurlijk ook huisvesting voor deze groep gevonden



worden. Na even zoeken is uiteindelijk gekozen voor een woonwagen. Deze werd helemaal opgeknapt en kreeg de naam WiKaZoNa, de Witte Kar Zonder Naam. Na jaren van goede dienst (er is zelfs een keer met de Wikazona naar het Noordelijk Pinkster Kamp (NPK) in Anloo gegaan), heeft de groep afstand gedaan van de woonwagen. De huidige RSA zit in een blokhut op het terrein. De Stam heeft haar onderkomen gevonden in een ruimte naast het materiaalhok. Het lijkt allemaal een boel huisvesting, maar de ruimte is op dit moment te klein voor al onze speltakken en materiaal. Er wordt alweer aan uitbreiding gewerkt.

De jongste speltak is de Bevers. Kinderen met scoutingbloed kunnen vanaf 5 jaar terecht bij de Beverspeltak. In 2008 is de GUG opgericht, het Gouden Uilen Gilde. De GUG is bedoeld voor iedereen die wat gedaan heeft of doet bij Scouting Beyloo ter Horst, maar qua leeftijd niet meer bij de Stam kan. De GUG heeft niet, zoals de andere speltakken, elke week een opkomst, maar komt eens in de 4 weken bij elkaar.

Scouting Beyloo ter Horst heeft dus alle speltakken van scouting: Bevers, Welpen, Scouts, Explorers, Stam en Gug.

Wat het ledental betreft heeft de meisjesgroep de jongensgroep telkens overtroffen; op een gegeven moment kende alleen de Horstgroep al 120 leden! Ter vergelijking, het huidige ledental ligt zo ongeveer op hetzelfde aantal. Daarbij ligt de verhouding op een derde meisjes tegenover twee derde jongens.

Al vanaf het begin heeft de groep zich bijzonder ingespannen om het nodige geld bij elkaar te krijgen. Er was natuurlijk veel kampmateriaal nodig. Er zijn veel acties geweest: oud papier, zelfgemaakte snert, (8 jaren), een kerstboomactie (18 jaren), zelf gebakken kniepertjes (3 jaren) een mestactie (slechts 1 jaar), de Kaapse Violtjes bloemenactie (8-tal jaren) en nu al een aantal jaren de Eieractie.

Kampen en trektochten zijn natuurlijk het hoogtepunt van de scouting. En die zijn er veel geweest. We hoeven alleen maar te denken aan Ommen, Steenwijk, Terschelling, de Achterhoek en niet te vergeten alle pinksterkampen te Anloo, Marnerswaard en Dwingeloo. Ook zijn de scouts en vooral de RSA veel naar het buitenland gegaan, o.a. naar Zuid-Engeland, de Belgische Ardennen, Luxemburg, Zweden, Schotland, Frankrijk en Tsjechië. Dat waren zowel voet- als fietstochten.



## II. Organisatie

### 1. Scouting Nederland

Scouting Nederland is de landelijke samenwerkingsvereniging van de ongeveer 1300 verschillende scoutinggroepen in Nederland en bestaat uit de Landelijke Raad (LR), het Landelijk Bestuur (LB) en het Landelijk Service Centrum (LSC). Deze onderdelen zullen verderop in dit hoofdstuk worden beschreven.

Scouting Nederland is in 1973 ontstaan uit een fusie tussen onder andere de verenigingen voor Padvinders en Verkenners. Scouting Nederland zelf is aangesloten bij de *World Organisation of the Scout Movement* ([WOSM](#)), de *World Association of Girl Guides & Girl Scouting* ([WAGGGS](#)) en de *International Scout and Guide Fellowship* ([ISGF](#)).

Binnen Scouting Nederland zijn er verschillende vormen: zo zijn er land-, lucht- en waterscouts en is er een vorm Bijzondere Eisen (BE). Bij de BE-vorm wordt hetzelfde spel gespeeld maar wordt dit aangepast aan de beperkingen van de leden. Binnen Beyloo ter Horst is er alleen sprake van landscouts.

#### 1.1 Landelijk Bestuur

Het landelijk bestuur, bestaande uit vrijwilligers, bereid het beleid voor en voert het beleid uit. Het bestuur krijgt hiervoor ondersteuning van de medewerkers op het landelijk servicecentrum.

#### 1.2 Landelijke Raad

De Landelijke Raad is de ledenvergadering van de vereniging Scouting Nederland. De landelijke raad wordt gevormd door een afgevaardigde van iedere Scoutingregio en het landelijk bestuur. De landelijke raad vormt het besluitvormende en controlerende orgaan van de vereniging en komt twee keer per jaar bij elkaar.

#### 1.3 Landelijk Service Centrum

De Vereniging Scouting Nederland wordt ondersteund door beroepskrachten die werkzaam zijn op het landelijk servicecentrum in Leusden. De beroepskrachten zorgen samen met de landelijke projectteams, dat de besluiten van het landelijk bestuur en de landelijke raad gerealiseerd worden. Scoutinggroepen, -regio's en -leden kunnen terecht bij het landelijk servicecentrum met vragen en voor hulp. Op het Landelijk Service Centrum zijn de volgende teams te vinden: spel, Scouting Academy, Team groepen en regio's, personeelszaken, meiden in scouting, financiën, secretariaat, ICT, juridische zaken, communicatie en de ScoutShop.

### 2. Regio Drenthe

Nederland telt 45 regio's waaronder scouting regio Drenthe, waarbij Beyloo ter Horst is aangesloten. Scouting regio Drenthe verbindt scoutinggroepen in onze provincie en biedt hen ondersteuning. De regio bestaat uit een viertal onderdelen:



### 2.1 Regiobestuur

Het Regiobestuur is verantwoordelijk voor de dagelijkse gang van zaken in de Scoutingregio. Samen met twee afgevaardigden van iedere Scoutinggroep vormt het regiobestuur de Regioraad.

### 2.2 Regioraad

De Regioraad is een vertegenwoordiging van alle groepen uit de regio Drenthe. Hier worden afspraken gemaakt over de regio en over het landelijk beleid. De regioraad komt tweemaal per jaar bijeen en levert een afvaardiging aan de Landelijke Raad.

### 2.3 Regionaal Activiteiten Team

Het Regionaal Activiteiten Team organiseert evenementen op regionaal niveau. In Drenthe zijn dit de Bever-Doe-Dag, Winter-Welpen-Dag, Jungledag, Scoutsweekend, ExAct en het volleybaltoernooi voor kaderleden.

### 2.4 Regionaal Trainings Team

Binnen Scouting Regio Drenthe is het Regionaal Trainingsteam actief. Dit team heeft als taak de organisatie, inhoud, kwaliteit en uitvoering van alle vormen van training voor alle scoutinggroepen binnen de Regio te verzorgen.

## **3. Vereniging Beyloo ter Horst**

De vereniging Beyloo ter Horst bestaat uit een Groepsraad, Bestuur, Algemene Ledenvergadering (ALV), speltakken en de Ouderraad. De Vereniging Beyloo ter Horst wordt ook wel de Groep genoemd. De groep wordt nog ondersteund door de ledenadministratie.

### 3.1 Verenigingsbestuur

Het Verenigingsbestuur is verantwoordelijk voor de dagelijkse gang van zaken van de Vereniging Beyloo ter Horst. Het Verenigingsbestuur komt iedere zes weken bij elkaar en bestaat uit een voorzitter, secretaris, penningmeester, groepsbegeleider en leden.

### 3.2 Groepsraad

In de vergaderingen van de groepsraad hebben een deel van het bestuur en van elke speltak de teamleider en een teamlid zitting. In de groepsraad wordt het beleid, welke door het bestuur wordt neergelegd, op groepsniveau behandeld en van adviezen voorzien. De groepsraad komt elke zes weken bijeen.

### 3.3 Teamleidersoverleg

Het teamleidersoverleg vindt drie keer per jaar plaats, namelijk aan het begin, midden en eind van het seizoen. Het doel van het teamleidersoverleg is het inhoudelijk programma en activiteiten van de diverse speltakken op elkaar aan te laten sluiten. Desgewenst kunnen de stam en GUG en de groepsbegeleider uitgenodigd worden voor het teamleidersoverleg.





### 3.3 Algemene Leden Vergadering

Twee keer per jaar is er een Algemene Leden Vergadering (ALV) waar alle 18+ leden of diens vertegenwoordigers voor worden uitgenodigd. De ALV wordt georganiseerd door het verenigings- en stichtingsbestuur en wordt voorgezeten door de stichtingsvoorzitter. Tijdens deze vergadering worden er besluiten genomen over groepsbrede zaken, zoals bijvoorbeeld contributie. Tijdens de najaars-ALV (december) wordt het budget voor het komende seizoen besproken en in het voorjaar (mei) wordt het financieel verslag besproken tijdens de ALV. Tevens worden in de ALV nieuwe leiding en bestuursleden bevestigd. De uitnodiging en agenda voor de ALV wordt een maand van tevoren verstuurd.

### 3.4 Speltakken

De Vereniging Beyloo ter Horst bestaat uit de volgende speltakken:

- Bever: 5-7 jaar
- Welpen: 7-11 jaar
- Scouts: 11-15 jaar
- RSA: 15-18 jaar
- Stam: 18-23 jaar
- GUG: vanaf 23 jaar, voor oud-leiding of kaderleden.

Iedere speltak tot 18 jaar heeft een leidingteam, welke de opkomsten van de bewuste speltak organiseert. Speltak specifieke informatie vindt u in deel III.

### 3.5 Ouderraad

De ouderraad wordt onder andere gevormd door ouders en/of verzorgers van minderjarige leden. Zij kunnen de groep gevraagd en ongevraagd voorzien van advies tijdens de groepsraad. Vanuit iedere speltak is er één ouder vertegenwoordigd in de ouderraad. Tevens nemen zij zitting in de groepsraad en de Algemene Ledenvergadering, waarbij alleen de oudervertegenwoordigers stemrecht hebben. De taken van de ouderraad zijn onder andere het koken op startkamp, het koken op de Boerenkoolopkomst en het organiseren van de eieractie. Daarnaast helpt de ouderraad tijdens NL Doet, het inzetten van ouders tijdens activiteiten en verzorgen zij de lunch bij het brug bouwen. Dit gebeurt in overleg met de verantwoordelijke coördinator van deze activiteiten.

## **4. Stichting Beyloo ter Horst**

De Stichting Beyloo ter Horst is verantwoordelijk voor het beheer, financiën, het onderhoud en de verhuur van de gebouwen, terrein en materiaal. Het doel van de stichting is ondersteuning bieden aan de vereniging Beyloo ter Horst.

### 4.1 Stichtingsbestuur

Het Stichtingsbestuur is eindverantwoordelijk voor de Stichting en haar taken. Het Stichtingsbestuur bestaat uit een voorzitter, secretaris, penningmeester en leden.

### 4.2 Onderhoud

De stichting Beyloo ter Horst draagt zorg voor het onderhoud van haar gebouwen en terreinen. Het onderhoud wordt uitgevoerd door een aantal vrijwilligers.



#### 4.3 Verhuur

De Stichting Beyloo ter Horst verhuurt haar gebouwen en terreinen. Hiervoor is één van de stichtingsbestuursleden verantwoordelijk.

#### 4.4 Materiaalbeheer

Voor het beheer van het materiaal heeft Stichting Beyloo ter Horst een materiaalmeester. Deze is verantwoordelijk voor het beheer, onderhoud en de aanschaf van materialen. Een en ander in overleg met het Stichtingsbestuur. Materialen worden in beperkte mate, in overleg met het stichtingsbestuur, verhuurd.



## III. Speltakken

### 1. Bevers

#### 1.1 Gang van zaken opkomst

De bevers hebben één keer in de veertien dagen op zaterdagochtend opkomst van 9.30 uur tot 12.00 uur. Als we er zijn, wappert er een bevervlag buiten naast de trap van de Kapschuur. Wij beginnen om 9.30 met onze opkomst. De leiding is er al eerder, om 9.00 uur, om de materialen voor de opkomst klaar te zetten. De bevers geven bij de beverleiding aan als ze op het terrein zijn, samen met één van hun ouders. Wanneer de ouders iets belangrijks met de leiding willen bespreken, kan dat boven in het beverlokaal. Daar is voor de opkomst altijd iemand van de leiding aanwezig.

Voor de opening verzamelen de bevers bij de vlaggenmast buiten op het terrein. Daar zal de opkomst geopend worden en zullen de andere speltakken ook staan. Twee bevers hijsen de vlag en daarna zeggen alle bevers de beverwet op. Ook de andere speltakken gaan openen door het hijsen van de vlag en het opzeggen van de wet. Na de opening, openen de bevers boven in de eigen beverruimte gezamenlijk en beginnen met een lied waar allerlei gebaren bij horen. Aan het eind van de opkomst wordt de opkomst afgesloten met alle speltakken bij de grote vlaggenmast. De bevers kunnen na de sluiting door de ouders bij de vlaggenmast opgehaald worden.

Het streven is dat de bevers afgemeld worden wanneer ze niet aanwezig kunnen zijn bij de opkomst. Dit kan per mail naar [beversbeilen@gmail.com](mailto:beversbeilen@gmail.com) of er kan gebeld met de leiding.

#### 1.2 Spelvisie

De kinderen van 5 t/m 7 jaar worden bij Scouting bevers genoemd. Bij de bevers ligt de nadruk op het spelen in de natuur. Ze doen samen met andere kinderen leuke spelletjes in een veilige omgeving. Zo leren ze spelenderwijs samen te werken onder leiding van deskundige vrijwilligers. De bevers spelen in het thema Hotsjietonia en gebruiken hierbij hun fantasie.

#### 1.3 Nieuwe leden

Bij de bevers geldt de regel dat een kind eerst drie keer mag komen kijken voordat de bever, samen met zijn of haar ouders, beslist of hij/zij bij scouting wil. Wanneer de kinderen willen blijven, dan krijgen ze een inschrijfformulier mee en zal er vanaf dat moment contributie betaald worden. Er wordt dan ook gekeken wanneer de nieuwe bevers geïnstalleerd kunnen worden.

#### 1.4 Scoutfit

De scoutfitblouse en de das zijn de kleding die gedragen worden bij Scouting. De bevers hebben bij elke opkomst de scoutfitblouse aan en de das om. Daarnaast dragen de bevers een oude spijkerbroek die vies mag worden. Op de scoutfit-

blouse worden een aantal badges gedragen. Het gaat om het installatieteken, het speltakteken van de bevers en het groepsnaambandje.

Deze badges mogen de bevers pas op hun scoutfitblouse dragen wanneer ze geïnstalleerd zijn. Hieronder is een afbeelding van de scoutfit weergegeven, met de badges.

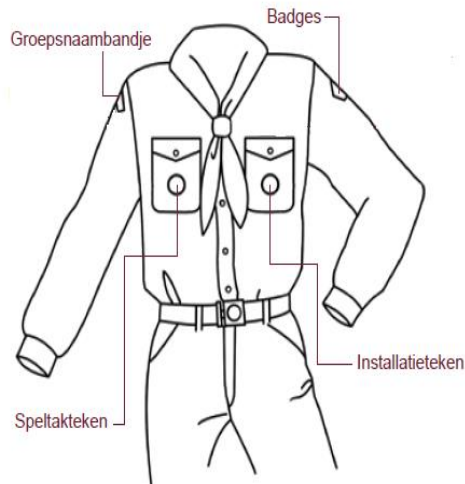

### *De scoutfit aanschaffen*

Voordat de bevers geïnstalleerd worden, krijgen ze een brief van de leiding met daarop alle informatie die ze nodig hebben. De bestelling voor de scoutfit kan gedaan worden bij Christa via [scoutshopbeylooterhorst@gmail.com](mailto:scoutshopbeylooterhorst@gmail.com). Zij doet namens de groep bestellingen bij de Scoutshop. Het kan een poosje duren voordat de bestelling er is, daarom is het belangrijk dat de bestellingen van ouders en leiding op tijd doorgegeven worden. Daarnaast is het ook mogelijk om, indien aanwezig, tweedehands scoutfits te kopen bij Christa. Het is belangrijk om de blouse en de das te voorzien van naam, aangezien alle bevers dezelfde blouse aan hebben.

### *Wat heb je nodig qua kleding bij de bevers?*

Je hebt nodig:

- de bever scoutfitblouse,
- een groepsdas
- groepsnaambandje
- het speltakteken bevers
- het installatieteken



### *Beverbadges*

De bevers leren heel veel en werken daarom af en toe aan een beverbadge. Dan gaan ze vier weken bezig met één van de spelfiguren over een speciaal thema. Zo leert Sterre Stroom de bevers bijvoorbeeld allerlei dingen over bevers in andere landen en laat Stanley de bevers zien hoe ze knopen moeten maken.



Aan het einde van de vier weken hebben de bevers een echte beverbadge verdiend. Natuurlijk willen de bevers deze aan iedereen laten zien en dus mag de badge op de scoutfitblouse gedragen worden. De plek hiervoor is op de linkermouw.

### 1.5 Installeren

Als een kind lid wordt van de bevers van scoutinggroep Beyloo ter Horst dan gaat hij of zij de rode beverbrouse dragen. Als een kind geïnstalleerd wordt, is hij of zij vanaf dan lid van Scouting Nederland. De kinderen mogen familie, vriendjes en vriendinnetjes meenemen om te komen kijken, want de installatie is een feestje.

Bevers worden geïnstalleerd tijdens één van hun eigen opkomsten. Van tevoren krijgen ze een briefje mee met de datum van de installatie en de benodigdheden. Op de dag van de installatie is het natuurlijk feest. De bevers komen in hun nieuwe scoutfitblouse naar de opkomst en mogen, alleen of met alle nieuwe bevers, voor de groep komen staan. Tijdens de installatie geeft de bever de linkerhand aan iemand van de leiding en zegt de beverbeloofte na die de leiding voorzegt. Het gebruik van de linkerhand is gekozen omdat dit de hand is die het dichtste bij je hart zit.

Met de belofte, die de bevers thuis alvast mogen oefenen, belooft hij of zij bij de bevers zijn of haar best te doen om gezellig samen te spelen. Daarna krijgt iedere nieuwe bever het installatieteken, het speltaketen en het naambandje op zijn blouse. Als laatste krijg hij de groepsdas en de dasring en dan is hij of zij een echte bever geworden!

#### De beverbeloofte gaat als volgt:

*Ik beloof mijn best te doen  
een goede bever te zijn.  
Samen te spelen  
en samen te delen*

### 1.6 Bijzondere opkomsten

Twee keer per jaar, in september en januari, krijgen de ouders een overzicht van de opkomsten van de bevers. Hierop staan ook speciale opkomsten en afwijkende tijden. De agenda is ook terug te vinden op de website, [www.beylooterhorst.nl](http://www.beylooterhorst.nl).

#### *Bever-Doe-Dag*

Één keer per jaar, meestal in juni, komen alle bevers uit Drenthe bij elkaar. Ze gaan dan samen spelen om elkaar beter te leren kennen. De bevers gaan dan op bezoek bij een andere bevergroep of de groepen komen bij de bevers in Beyloo ter Horst kijken.

#### *Groepsactiviteiten*

Een paar keer per jaar is er een activiteit met de hele groep.

- **Boerenkoolopkomst:** De eerste opkomst van het jaar (in januari) heeft heel Beyloo ter Horst een leuke activiteit, waarna we volgens traditie



boerenkool gaan eten.

- **Groepsactie:** Elk jaar wordt er een groepsactie gehouden met de hele groep. Hiermee wordt geld opgehaald voor onder andere aanschaf van materialen. Zo wordt ervoor gezorgd dat de contributie zo laag gehouden wordt en de bijdrage aan kampen beperkt blijft.
- **Jota/Joti:** Het derde weekend in oktober is het tijd om contact te maken met scoutingleden van andere groepen of landen. De bevers doen dit samen met de andere speltakken via computers of met de zendamateurs.

### 1.7 Kampen

De bevers gaan ook op kamp, maar niet zo lang als de andere speltakken. De bevers ontvangen voor elk kamp een brief met daarin de informatie over het kamp en wat het gaat kosten. Daarnaast vindt de leiding het belangrijk dat iedereen mee kan, daarom zijn extra kosten geen reden om niet te gaan. Zie hiervoor hoofdstuk hoofdstuk 4, paragraaf 15.5.

Er zijn verschillende kampen door het jaar heen:

- **Startkamp:** Dit kamp is in september. De bevers gaan dan samen met de andere speltakken een weekend lang gezellige dingen doen en blijven 's avonds slapen in ons eigen gebouw.
- **Weekendkamp:** De bevers slapen tijdens dit weekend in het eigen gebouw. Ze beleven allerlei leuke avonturen in een speciaal thema.
- **NPK:** Het Noordelijk Pinkster Kamp is een héél groot kamp dat elk jaar gehouden wordt in de Marnervaard. In 2019 gaan de bevers ook naar het NPK.

### 1.8 Overvliegen

Als de bevers zeven jaar zijn dan zijn ze één van de oudste bevers. De bevers kennen alle bewoners van Hotsjietonia en de andere bevers erg goed en hebben veel leuke dingen beleefd. Het wordt dan tijd om naar de welpen te gaan. Dit heet overvliegen en dat gebeurt bij onze scoutinggroep in september en februari. Als de bevers overvliegen naar de welpen mogen ze een groene scoutfit dragen. Voordat ze gaan overvliegen, mogen ze eerst een keer kijken bij de welpen. Dit gebeurt de opkomst voordat het overvliegen plaatsvindt. Op die manier leren de bevers de andere kinderen en de leiding alvast kennen en kunnen ze wennen aan de activiteiten die er gedaan worden.

### 1.9 Overig

Speciale dingen willen wij graag weten bijv. als je hooikoorts hebt, medicijnen gebruikt, je allergisch bent voor iets, je bang bent voor honden of dat je 'n zwemdiploma hebt gehaald. Maar ook als het op school of thuis even niet zo lekker loopt.

### *Bevergids*

De bevergids is een heel leuk doeboek speciaal voor bevers. Je vindt er allerlei leuke spelletjes in maar ook handige tips en informatie over de bevers zoals alle verhalen, ons lied, en de badges. Deze is te verkrijgen bij de scoutshop.



### *Scoutingbladen*

Scouting Nederland stuurt naar alle leden een paar keer per jaar het Scouting Magazine. Daarin staan allerlei leuke verhalen, ideeën, puzzels, strips en spelletjes.



### *Als je met de bevers wilt stoppen*

Als je bij de bevers wilt stoppen, dan moet je worden afgemeld. Je krijgt van je leiding een formulier om je uit te schrijven. Als je deze ingevuld inlevert, zorgen wij dat de contributie wordt stopgezet. Het lidmaatschap kan steeds per 30 juni en per 31 december worden beëindigd. Je scoutfit kun je eventueel inleveren bij of terug verkopen aan de groep via Christa.





## 2. Welpen

### 2.1 Gang van zaken opkomst

De welpen hebben elke zaterdag opkomst van 9.30 uur tot 12.00 uur. De opkomsten hebben een vaste structuur, bestaande uit: een opening, de presentielijst, openingsspel, hoofdactiviteit, sluitspel en de sluiting. Elke opkomst beginnen we met de opening om 9.30 uur. Ons streven is om samen met de bevers en de scouts te openen en te sluiten in een cirkel rond de vlaggenmast. De welpen staan in hun nesten waarbij elke week een ander nest de opening mag doen. De opening gaat als volgt:

Bij de vlag staan drie welpen, twee voor het hijsen van de vlag en in het midden een welp voor het opzeggen van de wet. Tijdens de opening hijsen twee welpen de welpenvlag nadat er 'groep sta' is gezegd. Alle welpen zijn dan stil en houden hun handen langs hun lichaam. De welpen mogen tijdens de opening geen hoofddekkel dragen en de scoutfit en de das zijn zichtbaar. Tijdens het hijsen van de vlag salueren alle welpen met de wijs- en middelvinger van de rechterhand nadat 'saluut' gezegd wordt. De leiding salueert met 3 vingers. Wanneer de vlag boven in de mast hangt, stappen de twee welpen terug. De leiding vraagt vervolgens om de welpenwet waarna de middelste welp de welpenwet opzegt. Deze luidt als volgt: *'Een welp speelt samen met anderen in de jungle, hij is eerlijk, vriendelijk en zet door, een welp zorgt goed voor de natuur'*. Na afloop van de opening salueren de welpen die de vlag hebben gehesen en de wet hebben gedaan naar de leiding, de leiding salueert terug.

Na de opening worden de kinderen bij elkaar geroepen. Vervolgens wordt de presentielijst doorgenomen. Hierna wordt er een openingsspel gedaan. Vervolgens is er een hoofdactiviteit welke elke week uit een ander activiteitengebied gekozen wordt. Als er tijd is doen we nog een sluitspel waarna de sluiting om 12.00 uur plaatsvindt in een cirkel rond de vlaggenmast. Voor de sluiting staan er wederom drie welpen bij de vlag. Tijdens de sluiting strijken dezelfde twee welpen de vlag nadat er 'groep sta' is gezegd. Tijdens de sluiting gelden dezelfde regels als tijdens de opening. Na afloop van het strijken van de vlag salueren de drie welpen bij de vlag naar de leiding. De leiding salueert terug.

Ons streven is dat alle welpen worden afgemeld als ze niet aanwezig kunnen zijn bij de opkomst. Dit kan per mail naar [welpen.beilen@gmail.com](mailto:welpen.beilen@gmail.com), telefonisch of per sms. Wanneer welpen regelmatig niet worden afgemeld, gaan we hierover in gesprek met de ouders. Doordat we de aanwezigheid en afmeldingen per opkomst bijhouden, is het makkelijk te controleren welke kinderen er niet worden afgemeld of vaak afwezig zijn. Ook wanneer kinderen regelmatig afwezig zijn, gaan we in gesprek met de ouders over de reden hiervan.

### 2.2 Spelvisie

Bij de welpen staat voorop dat de kinderen tijdens de opkomst plezier hebben en iets leren. We vinden het belangrijk dat ze leren samenwerken en elkaar altijd



respecteren en waarderen. We proberen dit terug te laten komen in de dingen die we tijdens de opkomst doen. Soms werken of spelen de kinderen samen in hun nest. Op andere momenten maken zij zelf of maken wij andere groepjes.

Het themaverhaal van de welpen speelt zich af in de Jungle, gebaseerd op het Jungleboek van Rudyard Kipling. In de jungle van India groeit Mowgli op bij de wolven. Hij is nooit bang en begrijpt de talen van alle dieren. De wetten van de Jungle kent hij allemaal. Shanti komt uit Haveli, het mensendorp aan de rand van de Jungle. Na hun eerste ontmoeting is Shanti vaak in de Jungle. Ze leert van Mowgli en Baloe één voor één de wetten van de Jungle, wat als mens niet altijd makkelijk is om te begrijpen. In de Jungle maken Mowgli en Shanti van alles mee. Shanti maakt kennis met de dieren van de Jungle, zoals Baloe, Bagheera, Chil, Raksha, Jacala, Rikki Tikki Tavi en Shere Khan, de vijand van Mowgli.



Er bestaan 8 activiteitengebieden volgens Scouting Nederland aan de hand waarvan het spel bij de welpen gespeeld wordt. In de activiteitengebieden staan 8 plaatsen in de Jungle centraal waar de welpen het spel spelen. De activiteitengebieden luiden als volgt:

1. Identiteit; De Raadsrots
2. Veilig en gezond; Het Wolvenhol
3. Sport en spel; De Khaali Jagah vlakke
4. Uitdagende scoutingtechnieken; De Nishaani plaats
5. Samenleving; Haveli – het mensendorp
6. Internationaal; De Ruïne Emaarate
7. Buitenleven; De Talaab-poel
8. Expressie; De Guhagrotten

Elke opkomst staat in het teken van een activiteitengebied waarbij er spellen gedaan worden, vaak binnen het thema van het Jungleboek. In deze speltak wordt fantasie afgewisseld met het leren van scoutingtechnieken en er wordt ook gewerkt in groepen. De kinderen beginnen met leren samenwerken en de zelfstandigheid krijgt een plaats in het spel.

### Regels

Bij de welpen hebben we een aantal regels met elkaar afgesproken om goed met elkaar om te gaan. Dit zijn een aantal regels:

- De welpen dragen tijdens de opkomst hun scoutfitblouse, das, een jas en stevige schoenen
- De welpen hebben hun naam in hun scoutfitblouse, das, schoenen en jas staan. Slippers en crocs worden niet toegestaan.
- De welpen dragen geen camouflage- of legerkleding naar scouting.

- De welpen worden afgemeld wanneer ze niet op scouting kunnen komen per mail, telefoon of sms
- Bij het wegbrengen van de kinderen moeten de ouders de auto op de parkeerplaats zetten zodat er geen files ontstaan
- Wanneer de leiding praat, zijn de welpen stil
- De welpen nemen hun zwemkleding mee wanneer het lekker weer is
- De welpen mogen hun das en insignes pas dragen wanneer ze geïnstalleerd zijn
- De welpen behandelen elkaar met respect en er wordt niet gepest op scouting
- Wanneer er een probleem is of de kinderen ruzie hebben, komen ze naar de leiding toe
- Met z'n allen proberen we er een leuke opkomst van te maken

### 2.3 Nieuwe leden

Zodra er plek is voor nieuwe kinderen bij de welpen worden de ouders gemaild. De kinderen mogen dan 3 keer komen kijken en kunnen daarna beslissen of ze willen blijven. Wanneer ze willen blijven krijgen ze een informatieboekje mee over de welpen en een opkomstschema voor de komende tijd. Daarnaast krijgen ze een inschrijfformulier mee. Dit formulier wordt ingevuld door de ouders en daarna aan de ledenadministratie gegeven. Wanneer kinderen nog twifelen mogen ze wel eens langer dan 3 keer komen kijken. Dit gaat dan in overleg met de ouders.

#### *Wachttijst*

Als een nieuw kind zich aanmeldt voor scouting dan komt hij of zij eerst op de wachtlijst te staan. Als er een plekje is, worden de ouders gebeld of gemaild en dan mogen kinderen eerst drie opkomsten gratis komen kijken. Een nieuw kind hoeft dus niet meteen lid te worden. Na de derde keer bespreekt de leiding met de ouders en het kind of hij/zij bij onze scoutinggroep wil, hoe alles gaat bij onze groep en of het nieuwe kind van ons lid mag worden.

Als een welp scouting op een gegeven moment toch niet meer zo leuk vindt en hij of zij er liever mee wil stoppen, dan kan dat door zich af te melden. Dit gaat middels een uitschrijfformulier die de leiding aan het kind geeft. De leiding zorgt ervoor dat het ingevulde uitschrijfformulier bij de ledenadministratie terecht komt en er wordt voor gezorgd dat de contributie wordt stopgezet. Het lidmaatschap kan per 30 juni en per 31 december worden beëindigd. De scoutfit kan vervolgens ingeleverd worden bij/terug verkocht worden aan de groep, via Christa.

### 2.4 Scoutfit

Alle welpen dragen een scoutfitblouse en een das tijdens de opkomst. De badges worden er volgens bijgevoegde afbeelding op genaaid. Naambandjes van kampen en andere activiteiten mogen op de linkermouw worden genaaid en hoeven er bij de welpen niet, zoals volgens de officiële regels, na een jaar weer afgehaald. Verder hebben wij geen regels

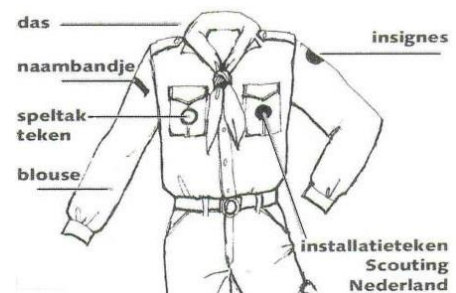



over badges. Volgens Scouting Nederland zijn er bij de welpen verschillende niveaus van insignes. Wij hebben echter besloten om voor de welpen 1 niveau van insignes aan te bieden. Zo ontstaat er geen verschil tussen de welpen onderling. Welk niveau insigne we kiezen hangt van het algemene niveau van de groep af. Hierbij kijken we naar de richtlijnen voor insignes van Scouting Nederland. Ben je nieuw binnen de groep dan mag de das pas worden gedragen na de installatie.

## 2.5 Installeren

Het is ons streven om nieuwe kinderen zo snel mogelijk te installeren. Gezien het feit dat het overvliegen in september en februari plaatsvindt, is het installeren meestal in oktober en april. Het precieze tijdstip hangt echter ook af van het moment waarop er nieuwe kinderen bij de groep komen van buitenaf. Tijdens het installeren wordt de vlag van Scouting Nederland vastgehouden door twee welpen die al geïnstalleerd zijn. Achter de vlag staat de teamleider die de belofte voorzegt. De welp die wordt geïnstalleerd legt zijn linkerhand op de vlag en saluëert met de rechterhand met de wijs- en middelvinger. Het gebruik van de linkerhand is gekozen omdat dit de hand is die het dichtste bij je hart zit. Hij/zij zegt de belofte na, deze luidt als volgt: *'ik beloof mijn best te doen, een goede welp te zijn, iedereen te helpen waar ik kan, en mij te houden aan de welpenwet, jullie kunnen op mij rekenen'*. Dit laatste zegt hij/zij met het gezicht naar de groep toe. Daarna wordt de das van scouting Beyloo ter Horst omgehangen en worden het installatie- en speltakteken opgespeld of ontdaan van de tape. Als alle nieuwe kinderen geïnstalleerd zijn, lopen zij een rondje langs alle welpen. Zij geven de linkerhand en zeggen 'welkom bij de groep'.

Nieuwe welpen die komen van de bevers mogen de das al om omdat ze al zijn geïnstalleerd bij de groep. Bij hen hoeft alleen het installatie- en het speltakteken te worden opgespeld of ontdaan van tape.

## 2.6 Bijzondere opkomsten

De welpen hebben jaarlijks een aantal bijzondere opkomsten:

- **Overvliegen:** dit is een groepsactiviteit en vindt twee keer per jaar plaats. Het eerste overvliegmoment is tijdens het startkamp (eerste weekend van september). Het tweede overvliegmoment vindt meestal begin februari plaats.
- **JOTA:** Dit is een wereldwijd evenement met scoutinggroepen onderling waar het draait om communicatie. JOTA vindt plaats tijdens het derde weekend van oktober.
- **Natuurwerkdag:** Dit is een activiteit die ondernomen wordt met de welpen en de scouts en in samenwerking met Staatsbosbeheer. Deze activiteit vindt plaats op de eerste zaterdag van november.
- **Sinterklaas:** Tijdens de sinterklaasopkomst komen er zwarte pieten langs en de kinderen krijgen cadeautjes. Sinterklaas is op de laatste zaterdag voor 5 december.
- **Boerenkoolopkomst:** Dit is de eerste opkomst van het nieuwe jaar. De opkomst is op zaterdagavond uur en wijkt af van de normale tijd. Het gaat om een groepsactiviteit.



- **Groepsactie:** Elk jaar wordt er een groepsactie gehouden met de hele groep. Hiermee wordt geld opgehaald voor onder andere aanschaf van materialen. Zo wordt ervoor gezorgd dat de contributie zo laag gehouden wordt en de bijdrage aan kampen beperkt blijft.
- **Brug bouwen:** Elk jaar in juni wordt er in het centrum van Beilen een brug gebouwd door de scouts, RSA, stam en GUG. De bevers en welpen helpen niet bij de bouw van de brug maar gaan een activiteit in het dorp doen.

## 2.7 Kampen

In principe hebben de welpen vier kampen per jaar:

- **Startkamp:** Dit kamp vindt groepsbreed plaats tijdens het eerste weekend van september. De welpen slapen in een tent en tijdens het kamp is er sprake van een jaarlijks wisselend thema.
- **Voorjaarskamp:** Ter voorbereiding op het NPK wordt er elk jaar een voorjaarskamp georganiseerd voor de welpen. Dit vindt in het voorjaar plaats waarbij de kinderen binnen slapen. Er is sprake van een thema, vaak hetzelfde thema als tijdens het NPK.
- **Noorderlijk Pinkster Kamp (NPK):** Dit kamp vindt plaats tijdens Pinksteren. Het kamp duurt van vrijdag tot en met maandag in de Marnewaard. Er is sprake van een thema waarbij de kinderen in de opkomsten ervoor themakleding maken voor zichzelf.
- **Zomerkamp:** Dit kamp vindt tijdens de eerste week van de zomervakantie plaats. Elk jaar gaan we naar een andere locatie toe. Tijdens het kamp is er sprake van een thema en de kinderen slapen in tenten.

Daarnaast stimuleert de leiding de welpen om mee te doen met kampen als de Hikes, Interesseskampen en Trappersexpedities (HIT) met Pasen.

## 2.8 Leiding

De welpenleiding is elke opkomst aanwezig en bereidt de opkomsten van tevoren voor. Over het algemeen is de regel dat er 1 leiding aanwezig is op 6 welpen.

De taken van de leiding bestaan uit:

- **opkomsten organiseren:** Elke week organiseren twee personen de opkomst. Iedere opkomst staat in het teken van een activiteitsgebied waarbij de leiding spellen bedenkt in het teken van dat thema. Het opkomstenschema wordt uiterlijk op de donderdag voor de opkomst rondgestuurd naar de rest van de leiding.

- **opkomsten leiden:** De leiding is voor de opkomst om 9.00 uur aanwezig. De opkomst wordt dan voorgesproken en er worden activiteiten en spullen klaargezet. Ook wordt de welpenvlag aan de vlaggenmast gehangen en de presentiemap wordt uit de kast gepakt. Om kwart over 9 staat alle leiding buiten voor de kapschuur om de kinderen te verwelkomen en vragen van ouders te beantwoorden. Tijdens de opkomst leiden de personen de activiteiten en wordt er gekeken hoe de kinderen het spel spelen. Na de opkomst blijft de leiding tot 12.30 uur om de spullen op te ruimen en de kinderen met de ouders mee naar huis te geven.

- **Kampen voorbereiden:** Per kamp worden er enkel leden van het leidingteam aangesteld om het kamp te organiseren. Dit houdt in dat het leidingteam een zogeheten programma opstelt, een thema bedenkt en een kamplocatie uitzoekt



voor de overnachting (indien nodig). Daarnaast wordt er door de leden van het team die het kamp organiseren ook de financiën bijgehouden.

Naast deze taken zijn er een aantal taken onderverdeeld in het leidingteam. Zo is er een teamleider en een penningmeester. Er zijn afspraken gemaakt wie de ledenlijst, de wachtlijst en de aanschaf van de truien coördineert. Ook zijn er afspraken met betrekking tot het onderhouden van contact met ouders/andere speltakken.



### 3. Scouts

#### 3.1 Gang van zaken opkomst

De scouts hebben elke zaterdag opkomst van 9.30 uur tot 12.00 uur. De opkomsten worden geopend door het hijsen van de vlaggen en het zeggen van de wet. Normaal gesproken (tijdens gewone opkomsten) gebeurt dit samen met de aanwezige speltakken (Bever en Welpen). Tijdens de opening staan de scouts per patrouille rond de vlaggenmast, waarbij de Patrouilleleider (PL) en Assistent-Patrouilleleider (APL) aan de buitenkant staan en de overige patrouilleleden tussen hen in. Tijdens de opening en sluiting zijn we stil, dragen geen hoofddeksel en handschoenen en is de scoutfit en de das zichtbaar. Eén PL met 2 leden van zijn patrouille staan voor de vlag. De 2 scouts hijsen de vlag, waarna de PL de Scoutingwet zegt (zie hieronder). Tijdens het vlag hijsen wordt door alle scouts en leiding gesalueerd (met 3 vingers van de rechterhand). Na het zeggen van de Scoutingwet, wordt er ook gesalueerd, maar nu slechts door de 3 scouts bij de vlaggenmast en de leiding salueert terug.

#### De wet gaat als volgt:

*Een scout trekt er samen met anderen op uit om de wereld te ontdekken en deze meer leefbaar te maken.*

*Een scout is eerlijk, vriendelijk en zet door.*

*Een scout is trouw, waardebewust en zorgt goed voor de natuur.*

*Een scout is behulpzaam en respecteert zichzelf en anderen.*

De opkomst wordt (indien mogelijk) weer gezamenlijk met de aanwezige speltakken afgesloten door het strijken van de vlaggen. Dit wordt gedaan door dezelfde PL en helpers die openden. Na afloop salueren zij naar de leiding, die op hun beurt terug salueren. Indien er mededelingen zijn, vinden die na de sluiting plaats. Jarigen kunnen daarna trakteren (uiteraard nadat ze door de andere scouts zijn toegezongen).

Afmelden voor opkomsten dient te gebeuren via [scoutsbeilen@gmail.com](mailto:scoutsbeilen@gmail.com). Dit kan tot vrijdagavond 19.00. Latere afmeldingen dienen telefonisch of per SMS aan de leiding te worden doorgegeven. Indien een scout niet verschijnt tijdens een opkomst en deze niet is afgemeld, wordt de scout tijdens de opkomst gebeld om te vragen naar de reden van zijn afwezigheid. Alhoewel er geen verplichting is om alle opkomsten, kampen en andere activiteiten bij te wonen, wordt er wel een absentielijst bijgehouden. Indien een scout regelmatig afwezig is, zal er contact opgenomen worden om de situatie te bespreken.

#### 3.2 Spelvisie

Scouting Nederland heeft in 2010 een nieuwe spelvisie geïntroduceerd, eenvoudig te onthouden doordat de beginletters achter elkaar gelezen het woord 'SCOUTS' vormen. Met deze visie laten we duidelijk zien wat het doel en de activiteiten binnen scouting zijn.





- Samen stappen we met veel plezier op de wereld af; dat verbindt ons onderling.
- Code en traditie zijn onze basis, de wet en belofte onze waarde.
- Outdoor staat voor avontuur, een ontdekkingstocht in de natuur.
- Uitdaging zoeken we in alles om ons zo te ontwikkelen tot zelfstandige scouts.
- Teamgevoel haalt het beste uit onszelf. Daarom zijn we trots op elkaar.
- Spel en creativiteit helpen ons de verschillende talenten van scouts te benutten.

Praktisch gezien geven we aan deze visie inhoud door onder meer: grote bosspelen, hiken, pionieren, vuur en (voorbereidingen voor) kampen. Normaal gesproken starten we iedere opkomst (na de Opening) met een zgn. Openingsspel van ca. 15 a 20 minuten.

### 3.3 Nieuwe leden

Kinderen die aangegeven hebben dat zij wellicht lid willen worden van Scouting Beyloo Terhorst worden op de wachtlijst geplaatst. Deze is in beheer van de scoutsleiding.

#### *Proefperiode*

Op het moment dat er binnen de scouts ruimte is om een kind van de wachtlijst toe te laten en hij minstens de leeftijd van 11 jaar heeft, zal hij uitgenodigd worden om 3 opkomsten op proef mee te doen met de scouts. Hij krijgt een overzicht van komende opkomsten mee.

#### *Inschrijven*

Tijdens de proefperiode, zal aan de toekomstige scout een inschrijfformulier worden verstrekt, welke bij de scoutsleiding ingeleverd dient te worden. De leiding zorgt voor verdere administratieve afhandeling.

#### *Uitschrijven*

Als een scout scouting op een gegeven moment toch niet meer leuk vindt en hij of zij er liever mee wil stoppen, dan kan dat door zich af te melden. Dit gaat middels een uitschrijfformulier die de leiding aan de scout geeft. De leiding zorgt ervoor dat het ingevulde uitschrijfformulier bij de ledenadministratie terecht komt en er wordt voor gezorgd dat de contributie wordt stopgezet. Het lidmaatschap kan per 30 juni en per 31 december worden beëindigd. De scoutfit kan vervolgens ingeleverd worden bij/terug verkocht worden aan de groep, via Christa.

### 3.4 Scoutfit

Alle scouts dragen een scoutfitblouse en een das. De badges worden er volgens bijgevoegde afbeelding op genaaid. Naambandjes van kampen en andere activiteiten mogen op de linkermouw worden genaaid. Verder staan we niet toe dat al te uitbundige badges gedragen worden. In geval van twijfel kan het beste bij de leiding geïnformeerd worden. Patrouille-lintjes worden gedragen op de linkerschouder. Behaalde insignes worden gedragen op de linkermouw. De das mag volgens Scouting Nederland pas worden gedragen na de installatie (zie hieronder). Wij wijken hier echter van af en staan toe dat de scout deze direct draagt. Het installatieteken mag pas op scoutfitblouse gemaakt worden nadat de scout geïnstalleerd is.

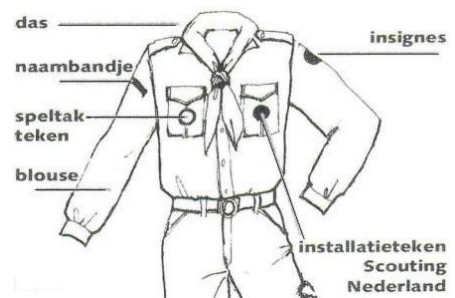

### 3.5 Installeren

Twee keer per jaar vliegen er welpen over naar de scouts. Enkele weken na het overvliegen worden nieuwe scouts geïnstalleerd. Overvliegende welpen mogen hun das omhouden, terwijl nieuwe scouts (van de wachtlijst) hun das tijdelijk inleveren bij de leiding. Tijdens het installeren wordt de scoutsvlag door 2 scouts vastgehouden. De scout die wordt geïnstalleerd legt zijn linkerhand op de vlag en saluëert met 3 vingers van de rechterhand naar de teamleider. Het gebruik van de linkerhand is gekozen omdat dit de hand is die het dichtste bij je hart zit. De teamleider van de scouts zegt de Belofte (Zie hieronder) regel voor regel voor, waarna de scout hem nazegt. De laatste zin ("Jullie kunnen op mij rekenen") zegt hij met zijn gezicht naar de overige scouts gedraaid. Daarna wordt bij nieuwe scouts van 'buiten' de das omgehangen. Tot slot maakt de scout een rondje langs de leiding en scouts en geven de linkerhand. Deze zullen de nieuwe scout begroeten met de woorden "Welkom bij de Groep" of "Welkom bij de Scouts".

#### De belofte gaat als volgt:

*Ik beloof mijn best te doen,  
een goede scout te zijn,  
iedereen te helpen waar ik kan,  
samen met anderen het goede te zoeken en te bevorderen  
en me te houden aan de Scoutingwet.  
Jullie kunnen op me rekenen.*

### 3.6 Bijzondere opkomsten

De scouts hebben jaarlijks een aantal bijzondere opkomsten:

- **Overvliegen:** het streven is de 1<sup>e</sup> opkomst na startkamp en 2<sup>e</sup> opkomst van het nieuwe jaar. Welpen die 11 jaar oud zijn vliegen over naar de scouts en wanneer de scout 15 jaar is vliegt deze in principe over naar de RSA.
- **Natuurwerkdag:** 1<sup>e</sup> zaterdag van november. We verlenen dan medewerking aan een landelijke actie van Staatsbosbeheer.





- **JOTA:** 3<sup>e</sup> weekend van oktober. Jamboree On The Air staat in het teken van contact leggen met andere scoutinggroepen (indien mogelijk wereldwijd) met behulp van radiozenders.
- **Sinterklaas:** de laatste zaterdag voor 5 december.
- **Boerenkoolopkomst:** traditioneel is dit de 1<sup>e</sup> opkomst in het nieuwe jaar. Een boerenkoolmaaltijd (verzorgd door de oudercommissie) na een groepsbreed spel en afgesloten met kerstboomverbranding (verzorgd door de Stam).
- **Groepsactie:** Elk jaar wordt er een groepsactie gehouden met de hele groep. Hiermee wordt geld opgehaald voor onder andere aanschaf van materialen. Zo wordt ervoor gezorgd dat de contributie zo laag gehouden wordt en de bijdrage aan kampen beperkt blijft.

### 3.7 Kampen

In principe hebben de scouts 3 kampen per jaar:

- **Noorderlijk Pinkster Kamp (NPK):** met Pinksteren, een kamp voor scoutinggroepen uit Noord-Nederland
- **Zomerkamp:** in 1<sup>e</sup> week van de zomervakantie met de eigen speltak
- **Startkamp:** 2<sup>e</sup> opkomst van het nieuwe seizoen met de hele groep

Daarnaast stimuleren wij de scouts om mee te doen met kampen als de Hikes, Interessekampen en Trappersexpedities (HIT). Ook proberen we 1 keer per jaar een eigen kampje te organiseren ter voorbereiding op de grotere kampen.

## 4. RSA 476

### 4.1 Gang van zaken opkomst

De opkomsten zijn altijd op vrijdagavond en beginnen om 19.30uur. Om 21.30uur is er het 'half tientje'. Hier wordt de opkomst besproken, 'wat vonden we ervan' en worden er zaken besproken zoals; kampen en de organisatie daarvan, mededeling van de leiding, etc.

De RSA heeft een besloten Facebookpagina waarin gecommuniceerd wordt met en door de leden onderling. Hier meld je je ook af voor de opkomst. Afmelden doe je op z'n laatst op donderdagavond.

### 4.2 Spelvisie

De RSA is een autonoom draaiende speltak dus er is een door de leden gekozen bestuur. De leden bedenken en organiseren hun eigen programma, de begeleiding ziet er op toe dat dit binnen zekere grenzen gebeurt en leidt waar nodig in goede banen.

### 4.3 Nieuwe leden

Nieuwe leden kunnen drie opkomsten meedraaien en daarna via de reguliere weg inschrijven middels een inschrijfformulier.

### 4.4 Scoutfit

Bij de RSA gebruiken we de Scoutfitblouse, zoals bij de Scoutshop te koop is.



De insignes zitten volgens bovenstaande afbeelding op je scoutfitblouse.

### 4.5 Installeren

De installatie vindt plaats op een moment kort na het overvliegen, ook voor de zijinstromers. Tijdens de installatie staat de teamleider achter de vlag, welke over een stok of paaltje hangt, gedragen door twee andere teamleden. Het lid staat aan de andere kant van de vlag, beiden hebben de linkerhand op de vlag. De rechterhand maakt een saluut. Het gebruik van de linkerhand is gekozen omdat dit de hand is die het dichtste bij je hart zit.



Het lid zegt de belofte op:

*"Ik beloof een goede Explorer te zijn, iedereen te helpen waar ik kan en me te houden aan de bereidverklaring." Dan draait hij zij zich om en zegt: 'Jullie kunnen op mij rekenen'*

#### 4.6 Bijzondere opkomsten

Er zijn een aantal opkomsten waarbij de RSA meedoet:

- Boerenkoolopkomst: de leden nemen deel aan de opkomst en worden niet als posthouder ingezet, tenzij anders overlegd.
- Overvliegen tijdens het startkamp.

#### 4.6 Kampen

De RSA gaat zeker ook op kamp. Dit wordt grotendeels geregeld door de leden zelf. De volgende commissies worden verdeeld onder de leden:

- **Noordelijk PinksterKamp (NPK):** de NPK-cie bestaat uit tenminste 3 leden en regelt het NPK, gaat naar de Koempoelan en vergaderingen samen met de begeleiding.
- **Zomerkamp:** Het zomerkamp is een 10-daags kamp, het liefst in het buitenland, en met een actief en uitdagend programma. Dit programma wordt grotendeels door de zomerkampcie in elkaar gezet. Het vervoer van en naar het Zomerkamp wordt vaak de begeleiding geregeld, evenals de kampeerplaatsen, het liefst nadat dit door de zomerkampcie is uitgezocht.
- **Startkamp.**

#### 4.7 Begeleiding

De begeleiding bestaat uit:

- Marieke van Ginkel
- Martje Dijkstra
- Thijs van Gasteren
- André Nienhuis

#### 4.8 Regels

Onderstaande regels worden gehanteerd binnen de RSA:

- De leden zijn verantwoordelijk voor het programma, dus als de opkomst niet goed in elkaar zit of slecht is voorbereid dan lossen de leden dit zelf op.
- Zerotolerance beleid op het gebied van alcohol en drugs: Wordt een lid betrapt op het gebruik hiervan dan gaat hij/zij meteen naar huis.
- Roken is niet verboden maar zeker niet gewenst. Leden kunnen roken achter het RSA-hok en niet in het bijzijn van de rest. We gaan er niet over liegen tegen ouders, vragen ouders ernaar dan krijgen zij eerlijk antwoord.
- Na het 'half tientje' kunnen de leden bij de Stam terecht voor een drankje. Ook hier geldt: geen alcohol.
- Om 23.00 uur zijn alle RSA-leden naar huis.



## 5. Stam/roverscouts De Eekschellers

### 5.1 Gang van zaken opkomst

Stam de Eekschellers is de speltak dat tot de Roverscouts behoort. De roverscouts is het jongerenspeltak binnen Scouting Nederland voor jongeren van 18 tot 23 jaar. Een groep roverscouts wordt een stam genoemd.

Stam de Eekschellers heeft elke vrijdagavond opkomst van 19:30 tot 21:30 uur. Het programma wordt, zoals gepland op de stamraad, georganiseerd door enkele (meestal twee) stamleden. Om 19:30 uur wordt de opkomst geopend en het programma uitgelegd. Rond 21:30 uur wordt de opkomst afgesloten. Het openen en sluiten vindt meestal in informele sfeer plaats. Afmelden voor opkomsten gebeurt minimaal één dag van tevoren bij de stamvoorzitter en de leden die de opkomst organiseren.

De speltak heeft geen leiding of begeleiding en het maken van een programma wordt geheel door de leden zelf gedaan. De stam wordt bestuurd door een eigen bestuur, bestaande uit een voorzitter, secretaris, penningmeester, materiaalcommissaris en barcommissaris. Het stambestuur wordt gekozen door alle leden van de stam, maar het verenigingsbestuur is eindverantwoordelijk voor wat er zich binnen de stam afspeelt. Het stambestuur wordt voor een termijn van één jaar aangesteld en kan herkozen worden. De verkiezing vindt elk jaar plaats in het eerste kwartaal van het nieuwe scoutingseizoen. De stam kan een stamadviseur van buiten de stam aanstellen, mits dit in de groepsraad (verenigingsbestuur en teamleiders) wordt overlegd. Deze adviseur dient ouder te zijn dan 23 jaar.

### 5.2 Spelvisie

Het programma van de roverscouts sluit aan op de doorlopende leerlijn van Scouting Nederland. Dit houdt in dat de leden zelf initiatief nemen en verantwoordelijk zijn voor het organiseren en uitvoeren van opkomsten en kampen. De activiteiten passen in de progressie matrix van Scouting Nederland en zijn uitdagend genoeg voor roverscouts. De activiteiten sluiten zodanig aan op de bestaande kennis dat ook nieuwe vaardigheden opgedaan kunnen worden. De activiteiten en opkomsten bevinden zich afwisselend binnen de activiteitengebieden: buitenleven, expressie, identiteit, internationaal, samenleving, sport en spel, veilig en gezond & uitdagende scoutingtechnieken. De activiteiten passen binnen de spelvisie van Scouting Nederland: Samen, Code, Outdoor, Uitdaging, Team, Spel.

Het programma van een individuele roverscout bestaat uit drie fases: de proloog, het traject en de epiloog. In de proloog, tot aan de installatie, denkt het lid na over de uitdagingen die hij/zij waar wil maken als roverscout. Tijdens het traject is het aan de roverscouts om zijn/haar eigen en andermans uitdagingen waar te maken.



De epiloog zijn de laatste paar maanden als roverscout. In deze periode denkt de scout na over zijn/haar uitdagingen en over zijn/haar verdere toekomst bij scouting Beyloo ter Horst. De roverscouts dient daarnaast de keuze te maken of hij/zij naar de GUG wil.

Tijdens groepsbrede activiteiten wordt in uniform geopend bij de vlaggenmast. Bij de roverscouts zijn twee wetten: de scoutingwet en de roverscoutswet. Door de gehele stam wordt de roverscoutswet uitgesproken als daar door de voorzitter naar de wet gevraagd wordt.

De roverscoutwet gaat als volgt:

Ik dien.

De speltak sluit aan bij de ontwikkeling en ervaringen die je bij de RSA hebt doorgemaakt. De roverscouts hebben een ondersteunende functie binnen de scouting Beyloo ter Horst. De stam hanteert en volgt naast het huishoudelijk reglement en het groepshandboek van scouting Beyloo ter Horst ook haar eigen normen & waarden:

Normen & Waarden van de Stam:

*Ieder Stamlid respecteert zichzelf en anderen.*

*Ieder Stamlid handelt volgens de scoutingwet.*

*Ieder Stamlid stelt zich actief op voor zowel speltak als groep.*

*Ieder Stamlid staat open voor de gedachten van een ander.*

*In al het handelen van ieder Stamlid gaat het groepsbelang voorop.*

*Ieder Stamlid is actief behulpzaam voor hulpbehoevenden.*

*Ieder Stamlid is zich bewust van zijn voorbeeldfunctie naar jongere groepsleden.*

*Ieder Stamlid streeft naar ontwikkeling van zichzelf en anderen.*

*Ieder Stamlid is basis-bekwaam met scoutingvaardigheden.*

*Ieder Stamlid heeft in zijn handelen respect voor zijn omgeving.*

### 5.3 Nieuwe leden

Nieuwe leden van buiten scouting Beyloo ter Horst hebben een proefperiode van 4 opkomsten. Hierna moet worden besloten of een nieuw lid zich inschrijft bij scouting Beyloo ter Horst of niet. Inschrijven voor een lidmaatschap geschiedt door of namens betrokkene bij de ledenadministratie van Scouting Beyloo ter Horst middels het inschrijfformulier. De aanmelding wordt door of namens het verenigingsbestuur van de Vereniging Scouting Beyloo ter Horst beoordeeld.

RSA die in september 18 jaar zijn, mogen in september 'overvliegen' naar de stam. Dit gebeurt in overleg tussen de RSA-begeleiding en het stambestuur. De 'overvliegende' leden zijn al lid van scouting Beyloo ter Horst en hoeven zich niet opnieuw in te schrijven.

#### 5.4 Scoutfit

De roverscouts hebben een brigue (steenrode) scoutfitblouse, polo en sweater. Het dragen van een scoutfitblouse is tijdens de reguliere opkomst niet verplicht, de polo is wel verplicht om te dragen. Bij groepsactiviteiten is het dragen van de scoutfitblouse wel verplicht. De scoutfitblouse dient een installatieteken, speltakenteken, groepsnaambandje en stamnaambandje te bevatten (zie figuur 1). Het dragen van de groepsdas is bij alle activiteiten en opkomsten verplicht.

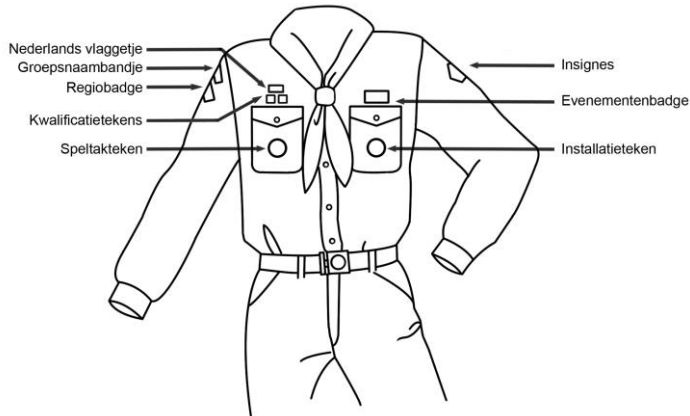

Figuur 1: Indeling uniformblouse bij de roverscouts

#### 5.5 Installeren

Nieuwe leden van de RSA en van buiten scouting worden na 4 weken geïnstalleerd binnen de roverscouts. Hierbij wordt de roverscouts belofte afgelegd zoals hieronder vermeld. Na installatie zijn de nieuwe leden onderdeel van de stam De Eekschellers en hebben zij een stem in de verkiezingen.

De roverscouts belofte gaat als volgt:

*Ik beloof<sup>1</sup> mijn best te doen een goede roverscout te zijn.*

*Iedereen te helpen waar ik kan en me te houden aan de Scoutingwet.*

*Ik wil samen met anderen het goede zoeken en bevorderen.*

*Ik wil de kansen die ik krijg benutten, door zo goed mogelijk om te gaan met de middelen die mij ter beschikking staan.*

*Ik wil ontdekken op welke manier ik een bijdrage kan leveren aan de samenleving, zowel binnen als buiten Scouting.*

*Jullie kunnen op mij rekenen.*

#### 5.6 Bijzondere opkomsten

Bijzondere opkomsten zijn opkomsten die buiten de reguliere opkomsten vallen. Bijzonder opkomsten zijn overvliegen, stametentje, boerenkoolopkomst, eieractie, brugbouwen en kampen. In overleg kunnen andere bijzondere opkomsten gepland worden. Ook de stamraad behoort tot de speciale opkomsten, hoewel deze binnen de reguliere opkomst valt.

- **Stamraad:** In de stamraad wordt het programma en het beleid van de stam vastgesteld. Tevens is de stamraad een medium om zaken vanuit de

<sup>1</sup> Facultatief is hier de toevoeging 'met de hulp van God', waarmee God staat voor de verschillende benamingen die hier vanuit verschillende geloofsrichtingen voor worden gebruikt.





groepsraad (verenigingsbestuur, teamleiders en per onderdeel één speltakleiding) over te brengen naar alle staleden en vice versa. De stamraad vindt 4 keer per jaar plaats.

- **Overvliegen:** Deze opkomst vindt twee keer per jaar plaats. Tijdens de opkomst 'vliegen' de RSA die 18 jaar zijn of dit in het komende jaar worden, symbolisch over naar de roverscouts. Hierbij moeten de RSA een uitdagende activiteit doen. Het overvliegen van RSA vindt één keer per jaar aan het begin van het nieuwe scoutingseizoen. Tijdens de andere overvliegopkomst 'vliegen' roverscouts over naar de GUG. Wanneer een roverscout de leeftijd van 23 jaar heeft, moet het lid naar de GUG. Dit gebeurt in overleg met het stambestuur en GUG-bestuur. Tijdens de stamraad en in overleg met de GUG wordt een datum geprikt voor deze opkomst.
- **Stametentje:** Het stametentje is een bijzondere opkomst in informele sfeer. Deze opkomst vindt rond de feestdagen plaats, waarbij de feestdagen en het nieuwe jaar wordt gevierd met een etentje en eventueel een gezellige activiteit.
- **Boerenkoolopkomst:** De boerenkoolopkomst is een opkomst met alle leden van scouting Beyloo ter Horst. De opkomst bestaat uit een activiteit, een boerenkoolmaaltijd en een kampvuur. Stam de Eekschellers heeft in deze activiteiten een ondersteunende rol. Deze opkomst is de eerste opkomst van het nieuwe jaar.
- **Groepsactie:** Elk jaar wordt er een groepsactie gehouden met de hele groep. Hiermee wordt geld opgehaald voor onder andere aanschaf van materialen. Zo wordt ervoor gezorgd dat de contributie zo laag gehouden wordt en de bijdrage aan kampen beperkt blijft.
- **Brugbouwen:** Deze opkomst vindt plaats aan het einde van het seizoen. De pioniersvaardigheden van de leden wordt hierbij getest. De stam heeft in eerste instantie een ondersteunende rol en bouwt daarnaast ook mee aan de brug.

### 5.7 Kampen

Gedurende het jaar worden er meerdere kampen georganiseerd voor en door de roverscouts.

- **Startkamp;** Dit kamp vindt plaats aan het begin van het seizoen. Een afgevaardigde van de roverscouts helpt mee in de organisatie en tijdens het kamp hebben de stamleden een ondersteunende rol.
- **JOTA-JOTI;** De Jamboree On The Air en de Jamboree On The Internet zijn landelijke activiteiten waar scouting Beyloo ter Horst als groep aan meedoet. Tijdens dit kamp hebben de roverscouts een eigen programma in het teken van de JOTA-JOTI en vervullen daarnaast ook een ondersteunende rol bij groepsactiviteiten. Het kamp vindt plaats in het derde volle weekend van oktober.
- **NPK;** Het Noordelijk PinksterKamp vindt jaarlijks plaats tijdens het pinksterweekend in de Marnewaard te Lauwersoog. Het hoofddoel van het evenement is het leggen van nieuwe contacten en het onderhouden van bestaande contacten met andere scoutinggroepen. Daarnaast is het ook gewoon een spannend en avontuurlijk kamp waarbij je



kampeervaardigheden kunt leren (verbeteren) en waarbij ook allerlei spellen en andere scoutingtechnieken aan bod komen.

- **Zomerkamp;** Rond de zomervakantie organiseren de stamleden zelf een zomerkamp. Er wordt gestreefd naar een locatie in het buitenland en uitdagende activiteiten die binnen de spelvisie van scouting Nederland passen. De data, locatie en activiteiten worden door de roverscouts zelf bedacht en georganiseerd, waarbij rekening wordt gehouden met de interesses van de roverscouts.

### 5.8 Bar

Als bar binnen Beyloo ter Horst is alleen het Stamhok aangewezen. Deze ruimte is bedoeld om gezellig na een opkomst te kunnen napraten onder het genot van een hapje en/of een drankje. Tijdens reguliere opkomsten is de bar gesloten. Volgens de wettelijke bepalingen dient tijdens het schenken van alcohol in verenigingsverband minimaal 1 persoon aanwezig te zijn die in het bezit is van een certificaat Sociale Hygiëne. Alcohol mag alleen gedronken worden buiten opkomsten en wanneer alle jeugdleden, met uitzondering van de RSA van het Scoutingterrein vertrokken zijn. De RSA mogen geen alcohol nuttigen, zoals is vastgelegd in de wettelijk bepalingen. Tevens is het beleid dat er alleen licht alcoholische dranken mogen worden genuttigd en geen sterke drank. Daarnaast is zichtbaar dronkenschap niet geoorloofd op het terrein en in de gebouwen van Beyloo ter Horst.

Gebruikers van de bar kopen een barkaart. Men kan kiezen tussen een barkaart van €5, €10, €20 of €50. Deze barkaarten verkoopt de Penningmeester. Consumpties worden afgestreept op deze barkaart door de Stamleden die bardienst draaien. De Stamleden draaien bardiensten. Dit betekent dat er maximaal twee stamleden achter de bar plaatsnemen. Deze stamleden dragen de verantwoordelijkheid voor het leveren en afstrepen van consumpties. Alle consumpties op vrijdagavond dienen verkregen te worden via deze leden. Wanneer je als bezoeker van het Stamhok een drankje o.i.d. wil halen, kan dat dus aan de bar. Tevens is de regel "geen barkaart, geen consumptie" van kracht. Dit betekent dat wanneer iemand een volle barkaart/geen barkaart heeft de Stam niet sponsort. Hij/zij moet de consumptie van iemand anders krijgen of een nieuwe barkaart kopen.





## 6. Gouden Uilen Gilde

### 6.1 Gang van zaken opkomst

De GUG (Gouden Uilen Gilde) komt ongeveer eens per 6 weken bij elkaar. De opkomsten zijn in principe in de RSA blokhut, maar het kan ook ergens anders zijn (afhankelijk van de opkomst). Aan het begin van het seizoen wordt een programma gemaakt voor het gehele seizoen; data worden vastgelegd en er wordt bepaald wie de opkomst organiseert. De opkomsten worden bij toerbeurt door de leden georganiseerd. De organisatoren van een opkomst zorgen voor de communicatie en eventuele materialen die nodig zijn voor de opkomst. De secretaris/penningmeester zorgt voor de catering van de opkomst. Er wordt altijd een activiteit georganiseerd op de opkomst, om het blijvend interessant te houden voor de leden. Dit kan bijvoorbeeld een hike zijn, een creatieve activiteit, maar ook het organiseren van een activiteit voor de gehele Beyloo ter Horst groep. De GUG heeft geen vaste verplichtingen ten aanzien van groepsactiviteiten, maar zal wel altijd proberen hierbij aanwezig te zijn. Tijdens een opkomst wordt er niet geopend of gesloten. Aan- en/of afmelden wordt gedaan via de mail en/of WhatsApp. De organisator van de opkomst coördineert dit.

### 6.2 Spelvisie

De oorspronkelijke visie van de GUG was dat we oud-leden opnieuw bij de groep willen betrekken en deze leden een mogelijkheid te geven om scouting op een ongedwongen manier te blijven beleven. Afgeleide van deze doelstelling kan zijn dat de leden van de GUG een bijdrage leveren aan activiteiten binnen de groep. Inmiddels is de GUG ook een vervolg geworden voor stamleden die de leeftijdsgrens van de stam hebben bereikt. De GUG biedt de mogelijkheid om actief binnen scouting te blijven. Om dit blijvend interessant te houden, zullen we elke opkomst een echte activiteit organiseren.

### 6.3 Nieuwe leden

Oud-leden en leden die te oud zijn of zich te oud voelen voor andere speltakken binnen de groep zijn welkom binnen de GUG, vanaf 23 jaar. In beginsel is de GUG voor oud-leden van scouting Beyloo ter Horst. Niet oud-leden die scouting Beyloo ter Horst een warm hart toedragen kunnen in principe ook toetreden, nadat ze een vrijwilligersfunctie binnen de groep hebben vervuld. De leden van de GUG zijn verspreid over heel Nederland. Door deze spreiding en het feit dat de meeste leden een gezinsleven hebben zullen opkomsten een wisselende bezetting hebben. Iedereen is welkom bij de GUG en dus hebben we geen proefperiode ingesteld. Andersom kan wel – potentiële leden kunnen een paar opkomsten proeven, waarna ze besluiten om wel of niet lid te worden. Inschrijven gebeurt via het standaard inschrijfformulier als het om nieuwe leden gaat. Bij leden die doorstromen kan dat geregeld worden via de ledenadministratie.

### 6.4 Scoutfit

GUG-leden kunnen een scoutfitblouse hebben van elke scouting kleur. Meestal wordt de scoutfitblouse niet gedragen bij de opkomst, maar de GUG sweater of



polo (in de bordeaux rode kleur). De groepsdas wordt gedragen tijdens activiteiten.

### 6.5 Installeren

GUG-leden worden officieel opgenomen binnen de GUG na een overvlieg-opkomst. Die opkomst kan allerlei vormen aannemen. Dit kan eventueel samenvallen met het startkamp. Er wordt daarnaast niet geïnstalleerd.

### 6.6 Bijzondere opkomsten

In principe is iedere opkomst bij de GUG bijzonder. Er zijn een aantal opkomsten die elk jaar terugkomen. Zo is de GUG actief bij het startkamp, de JOTA, en de boerenkoolopkomst. In januari wordt het GUG-diner gehouden, een activiteit waarbij bijna alle leden van de GUG aanwezig zijn. De afsluitende bijeenkomst in het seizoen is vaak een familieopkomst, waarbij partners en kinderen ook deelnemen aan de activiteit.

Als afgeleide van de GUG zijn een aantal activiteiten ontstaan. Een deel van de GUG is comm-support gestart, een klein groepje die de radio communicatie verzorgt voor grote scoutingactiviteiten in het noorden van Nederland. Ook de groep kan hier (kosteloos) gebruik van maken. Ook is een groep GUG'ers kitchen support gestart – het onderhouden en gebruiken van een oude militaire veldkeuken. Deze keuken wordt ingezet bij scoutingactiviteiten. Verder is de GUG actief bij het ondersteunen van het beheer en onderhoud van scoutingmaterialen.

### 6.7 Kampen

De GUG is aanwezig (hoewel beperkt) op het startkamp en bij de JOTA. Verder gaat de GUG sinds een aantal jaren naar het NPK als aparte groep.

### 6.8 Financiën

De GUG krijgt geen budget voor haar activiteiten van de groep. De GUG financiert haar eigen activiteiten door het instellen van een "pot" en zodoende de kosten van de opkomsten hoofdelijk om te slaan. Hiervoor is gekozen omdat niet alle leden op alle opkomsten aanwezig zullen zijn. Wanneer de GUG activiteiten voor andere onderdelen van de groep organiseert, wordt per activiteit bekeken, hoe met eventuele kosten zal worden omgegaan. De GUG kan in overleg gebruik maken van de faciliteiten van de groep (gebouwen, terrein, materialen). De GUG-leden betalen contributie gebaseerd op bovenstaande punten.

### 6.9 Bestuur

Het bestuur van de GUG bestaat uit de rollen: Voorzitter, Secretaris en Penningmeester. Een GUG-lid kan meerdere rollen op zich nemen. De taken worden binnen de groep verdeeld. Iemand kan zich beschikbaar stellen om taken op zich te nemen. Alle leden van de GUG kunnen stemmen als dat nodig zou moeten zijn. Er is geen tijdslimiet op het vervullen van de taken. De voorzitter is de vertegenwoordiger van de GUG in de groepsraad. Hij/zij zal zorgen voor vervanging in de groepsraad mocht hij/zij zelf niet beschikbaar zijn.



## IV. Veiligheid

### 1. Sociale veiligheid

#### 1.1 Gedragscode

Scouting Beyloo ter Horst vindt een veilige omgeving voor haar (jeugd-)leden belangrijk. Wie denkt aan kinderen, jongeren en Scouting, denkt direct aan spel, plezier en een uitdagend leven. Niemand associeert deze woorden met ongewenst gedrag. Maar naast alle vrolijke en leuke momenten kunnen Scoutinggroepen helaas ook wel eens te maken krijgen met (het vermoeden van) ongewenst gedrag (zie begripsbepaling voor definitie). Daarom streeft Scouting Beyloo ter Horst naar bruikbare en geaccepteerde gedragsregels voor de leden en jeugdleden.

Deze specifiek gekozen gedragsregels moeten leiden tot preventie en zo nodig bestrijding van ongewenst gedrag. De gedragsregels zijn er in de eerste plaats natuurlijk voor de leden, maar Scouting Beyloo ter Horst wil d.m.v. deze gedragsregels ook naar buiten toe, met name naar de ouders/verzorgers van de jeugdleden, duidelijk maken hoe binnen de scouting wordt omgegaan met haar (jeugd-)leden.

*Uitgangspunten hierbij zijn:*

- De gedragsregels bevorderen een veilige omgeving, waarbinnen alle (jeugd-)leden zich prettig voelen.
- De gedragsregels dragen bij aan de preventie van ongewenst gedrag in ruime zin.
- De gedragsregels bevorderen het vragen en bieden van duidelijkheid en gaan het doen van aannames tegen.
- De gedragsregels dienen de goede spontaniteit in de omgang van (bege)leiding met kinderen, kinderen onderling en (bege)leiding onderling te waarborgen.
- De gedragsregels moeten passen binnen het streven naar openheid, integriteit en transparantie.

#### 1.2 Begripsbepaling

- Onder "scouting": wordt verstaan: Scouting Beyloo ter Horst.
- Onder "leden" wordt verstaan: alle meerderjarige leden (dus ook leidinggevend en overige kaderleden) van Scouting Beyloo ter Horst.
- Onder "jeugdleden" wordt verstaan: alle minderjarige leden van Scouting Beyloo ter Horst.
- Onder "jongere speltakken" wordt verstaan: de bevers en de welpen.
- Onder "oudere speltakken" wordt verstaan: de scouts, de explorers en de roverscouts.
- Onder ongewenst gedrag, ook wel grensoverschrijdend gedrag genoemd, verstaan we hier alle vormen van geweld, of het vermoeden ervan. Denk



onder meer aan seksueel misbruik en het gebruik van andere vormen van lichamelijk en psychisch geweld.

### 1.3 De gedragscode omvat:

1. Leden en jeugdleden spreken elkaar aan op het naleven van gezamenlijk vastgestelde gedragsregels.
2. Leden en jeugdleden hanteren het uitgangspunt dat iedereen gelijkwaardig is.
3. Leden en jeugdleden hebben het volste vertrouwen in elkaar.
4. Leden en jeugdleden scheppen een klimaat, waarin leden en jeugdleden zich veilig voelen.
5. Leden en jeugdleden zijn eerlijk en behandelen anderen met respect, zoals zij ook zelf met respect behandeld willen worden.
6. Leden en jeugdleden creëren ruimte voor elkaar om verschillend te zijn. Deze verschillen kunnen betrekking hebben op persoonsgebonden of cultuurgebonden verschillen.
7. Leden en jeugdleden scheppen voorwaarden om een positief zelfbeeld te ontwikkelen. Wij besteden actief aandacht aan zelfredzaamheid en weerbaar gedrag.
8. De vrijwilliger dringt niet verder door in het privéleven van het jeugdlid dan functioneel noodzakelijk is.
9. De vrijwilliger onthoudt zich van elke vorm van seksuele benadering en misbruik ten opzichte van het jeugdlid. Alle seksuele handelingen, -contacten en -relaties tussen vrijwilliger en jeugdlid tot 18 jaar zijn onder geen beding geoorloofd en worden beschouwd als seksueel misbruik. De vrijwilliger raakt het jeugdlid niet op zodanige wijze aan, dat deze aanraking naar redelijke verwachting als seksueel of erotisch van aard ervaren zal worden.
10. De vrijwilliger gaat tijdens kampen en activiteiten met respect om met jeugdleden en de ruimtes waarin zij zich bevinden, zoals slaapzalen, tenten, omkleedruimten, douches etc.
11. Als de vrijwilliger gedrag signaleert dat niet in overeenstemming is met deze gedragscode en bij vermoedens van seksueel misbruik, is hij verplicht hiervan melding te maken bij de vertrouwenspersoon binnen de vereniging.
12. In die gevallen waar de gedragscode niet (direct) voorziet, of bij twijfel over de toelaatbaarheid van bepaald gedrag zal de vrijwilliger in de geest van de gedragscode handelen en zo nodig daarover in contact te treden met een door het bestuur aangewezen persoon.

### 1.4 Pesten

Een (jeugd-)lid wordt gepest als het herhaaldelijk en langdurig te maken heeft met negatieve handelingen van één of meerdere andere (jeugd-)leden. Dat kan openlijk gebeuren, maar ook in de vorm van het structureel iemand buiten de groep sluiten of via internet. Wanneer er signalen zijn van pestgedrag onder (jeugd-)leden is het belangrijk om dit te bespreken. Wanneer het pesten ondanks alle inspanningen doorgaat of opnieuw de kop opsteekt, zal de speltakleiding over



kunnen gaan tot het inschakelen van hulp. De aanpak van pesten wordt beschreven in het infoblad, zie bijlage 1.

### 1.5 Discriminatie en racisme

Binnen scouting wordt iedere vorm van discriminatie en racisme niet getolereerd. De leiding neemt duidelijk afstand van discriminatie en racisme. De behandeling van gesignaleerde discriminerende en racistische taal en/of gedragingen gebeurt overeenkomstig de procedure zoals die is beschreven bij pesten.

### 1.6 Lichamelijk geweld

Binnen scouting wordt iedere vorm van lichamelijk geweld niet getolereerd. Bij overtreding van deze regel worden de ouders op de hoogte gesteld en zal er een gesprek aangegaan worden met hen en het (jeugd)lid.

## **2. Fysieke veiligheid**

### 2.1 Veiligheidsbladen

Er zijn vanuit Scouting Nederlands diverse veiligheidsbladen aanwezig. Deze zijn te vinden via de link:

<https://www.scouting.nl/ondersteuning/veiligheid/veiligheidsbladen>

### 2.2 Brandveiligheid

Hieronder wordt de procedure beschreven met betrekking tot de brandveiligheid, welke gehanteerd wordt bij scouting Beyloo ter Horst.

#### **Stel uzelf en andere aanwezige personen op de hoogte van:**

- De indeling van de gebouwen waar u zich bevindt en waar gaat overnachten.
- De vluchtwegen en de nooduitgangen en overtuig u ervan dat deze niet zijn geblokkeerd.
- De evt. aanwezige brand- en rookwerende deuren.
- De wijze waarop bij brand moet worden gehandeld.
- De plaats en de werking van de kleine blusmiddelen, zoals draagbare blustoestellen en brandslanghaspels en de brandmelders.

#### **In geval van brand:**

- Bel het alarmnummer 112 en geef het volgende door:
  - wat er aan de hand is
  - waar er hulp nodig is.
  - Welke hulpdienst er nodig lijkt te zijn: politie, brandweer of ambulance.
- Waarschuw alle aanwezige personen.
- Sluit ramen en deuren.
- Zorg voor uw eigen veiligheid.



- Begin met de blussing (indien verantwoord en mogelijk).
- Informeer bij aankomst van de brandweer en/of politie, deze zo uitgebreid mogelijk over de plaats en omvang van de brand.

#### **Open vuur:**

- Bij zeer droge perioden is roken en open vuur, mede op last van de Brandweer en Staatsbosbeheer op het gehele terrein verboden.
- Het maken van een kampvuur of open vuur is toegestaan, echter alleen in de kampvuurkuil of in de vuurplaats (zie plattegrond op onze website), met uitzondering van tafelvuren.
- Het vuur moet klein en overzichtelijk zijn en er dienen blusmiddelen aanwezig te zijn.
- Permanente bewaking van het vuur is vereist.

#### **Denk er aan:**

- Gooi afval nooit op plaatsen waar dit niet hoort.
- Maak asbakken (alleen buiten gebruiken) leeg in brandveilige as-verzamelaars.
- Gooi brandende en/of gloeiende stoffen alleen in metalen emmers met deksel en niet in kunststof vuilnisbakken.
- Plaats goederen niet zodanig dat vluchtwegen worden belemmerd.
- Houd nooduitgangen aan zowel de binnen- als de buitenzijde vrij van obstakels.
- Zorg dat kleine blusmiddelen (draagbare blustoestellen en brandslanghaspels) altijd goed zichtbaar en bereikbaar zijn.
- Zet zelfsluitende deuren nooit vast in geopende stand.
- Zorg dat de transparantverlichting, tijdens de aanwezigheid van personen in de gebouwen, altijd brandt.
- Meld defecten aan installaties en voorzieningen die voor de veiligheid van belang zijn direct aan de beheerder (zie infobord bij toegang terrein).
- De laatst verantwoordelijke persoon, aan het einde van de activiteiten, controleert de gebouwen op: orde, netheid, sluiting van ramen en deuren, stand van de schakelaars en thermostaat (13°C), etc. zodat het risico van brandgevaar niet onnodig wordt verhoogd.

#### **Het is verboden:**

- Ontploffingsgevaarlijke stoffen (zoals vuurwerk) en hoeveelheden van meer dan 0,3 liter vluchtige, brandbare vloeistoffen (zoals aceton/wasbenzine) mee te brengen.
- Kleding of andere goederen te wassen in vluchtige, brandbare vloeistoffen zoals wasbenzine
- Gebruik te maken van vaste of vloeibare spiritus
- In de gebouwen met vloeibaar gasgevulde toestellen (gasaanstekers uitgezonderd) of gereedschappen te gebruiken



- Voor elektrische aansluitingen andere dan goedgekeurde stekkers, stekkerdozen of contacten te gebruiken
- In de gebouwen afval te verbranden zoals brieven en oud papier, houd lucifers en aanstekers buiten bereik van kinderen.
- kinderen onder de 12 jaar alleen en zonder toezicht in de gebouwen achter te laten

### 2.3 Ontruiming

Er is een calamiteitenplan opgesteld door het verenigingsbestuur van scouting Beyloo ter Horst. Dit calamiteitenplan is te vinden op de gezamenlijke Google Drive van Scouting Beyloo ter Horst. Daarnaast is het plan bekend en gedeeld met alle vrijwilligers.

Daarnaast wordt er een slaapregister bijgehouden wanneer er door leden van Scouting Beyloo ter Horst wordt overnacht in het gebouw of op het terrein. Dit slaapregister dient volledig ingevuld te worden.

## **3. EHBO**

### 3.1 Kwalificatie

Binnen scouting Beyloo ter horst bestaat de richtlijn dat er twee leiding per speltak een EHBO-kwalificatie in hun bezit hebben. De kosten voor deze kwalificatie worden vergoed door de groep, mits er overleg is geweest met de groepspenningmeester. Er is een lijst met gekwalificeerde EHBO'ers op de Google Drive van scouting Beyloo ter Horst en op Scouts Online (SOL) beschikbaar.

### 3.2 EHBO-dozen

In elk gebouw hangt een EHBO-doos. Deze is verzegeld en wordt alleen gebruikt als de EHBO-doos van de eigen speltak niet binnen bereik is. De EHBO-dozen worden eenmaal per jaar gecontroleerd.

De EHBO-dozen van de speltakken worden eenmaal gecontroleerd en aangevuld voor het NPK. Hiervoor is één iemand binnen de groep aangewezen. Op de Google Drive van Scouting Beyloo ter Horst is een checklist beschikbaar voor de EHBO-dozen van de speltakken. De EHBO-dozen die in het gebouw hangen worden niet meegenomen op kampen. Hiervoor zijn de eigen EHBO-dozen beschikbaar bij de speltakken bestemd.

## **4. Aansprakelijkheid en verzekeringen**

Onderdeel van het lidmaatschap van Scouting Nederland is een aansprakelijkheidsverzekering en een ongevallenverzekering. De overige verzekeringen, zoals een bestuursaansprakelijkheidsverzekering, transportverzekering, gebouwen- en inventarisatieverzekering en de aanhangwagen verzekering zijn afgesloten bij Univé.





## V. Algemene privacy wetgeving

Scouting Beyloo ter Horst heeft een privacy statement. Deze is te vinden op de website: [www.beylooterhorst.nl](http://www.beylooterhorst.nl). De belangrijkste onderwerpen zijn hieronder kort weergegeven.

### 1. Algemeen

- Verstrekken van persoonsgegevens van leden van Scouting Nederland aan een niet bij Scouting Nederland aangesloten of door Scouting Nederland gecontracteerde organisatie/externe organisatie is niet toe gestaan. Deze organisaties kunnen terecht bij [communicatie@scouting.nl](mailto:communicatie@scouting.nl).
- Alle gegevens die jij mag inzien in scouts online, zijn strikt voor jou. Jij hebt er toestemming voor en iemand anders misschien niet. Het is dan dus ook niet de bedoeling dat je gegevens doorgeeft aan anderen, je hebt hierbij een verplichting tot geheimhouding.
- Bij een datalek zijn de persoonsgegevens blootgesteld aan verlies of onrechtmatige verwerking - dus aan datgene waartegen de beveiligingsmaatregelen bescherming moeten bieden. Als er sprake is van een datalek meld je dit, volgens de procedure, bij Scouting Nederland. Er zal dan ondersteuning komen vanuit scouting Nederlands om ervoor te zorgen dat dit volgens de regelgeving wordt afgehandeld.  
Voorbeelden van datalekken zijn:
  - een kwijtgeraakte USB-stick met persoonsgegevens
  - een gestolen/verloren laptop/telefoon
  - een inbraak in een databestand door een hacker
  - verlies van de deelnemerslijst van een kamp
  - het zoekraken van de papieren aanwezigheidslijst van je opkomst
- Tot 18 jaar is er toestemming van ouders nodig om in een whatsappgroep of iets vergelijkbaars mee te mogen doen.
- Alle leden dienen tijdens een (buitenlands) kamp zelf hun identiteitsbewijs te bewaren. Dit mag niet door (bege)leiding gedaan worden. Het is wel belangrijk hier goede afspraken met de leden over te maken.

### 2. Foto-en videomateriaal.

Foto's, zeker van kinderen, worden al heel snel als (bijzondere) persoonsgegevens gezien. Het gaat dan om foto's waarop iemand herkenbaar is. Om iets met foto's te doen moet je toestemming hebben van het lid of de wettelijk vertegenwoordiger.

Het is het beste om de foto's niet op een openbare plek op internet te zetten. Je hebt dan geen controle meer over wat er mee gebeurt. Gebruik beveiligde





omgevingen waar alleen (groepen van) leden bij kunnen. Er wordt van de leiding en leden verwacht dat ze geen foto's of filmpjes op sociale media zetten die anderen in verlegenheid kunnen brengen of (emotionele of fysieke) schade kunnen berokkenen.

### **3. Bijzondere persoonsgegevens.**

Bijzondere gegevens over gezondheid, maar ook foto's, mogen niet verwerkt worden. Tenzij daarop een uitzondering is op een wettelijke grondslag. Voor gebruik binnen Scouting is dat eigenlijk alleen wanneer er toestemming voor is gegeven.

Als je deze gegevens wilt verwerken, moet het lid of de ouder dus ondubbelzinnig toestemming geven: ze moeten weten wat je met de gegevens wilt gaan doen. Verwerken, waaronder bewaren, mag alleen voor zover het nodig is. Zodra de gegevens niet meer voor het beoogde doel nodig zijn, moeten ze vernietigd worden op een veilige manier.



## VI. Afspraken vereniging

### 1. Inschrijfprocedure

Voor ieder nieuw lid geldt, behalve bij de GUG, een wederzijdse proefperiode van drie opkomsten. Na deze drie opkomsten besluit dit nieuwe lid, gezamenlijk met de leiding van de speltak, zich wel of niet in te schrijven bij de speltak. Het nieuwe lid vult hiervoor het inschrijfformulier in dat ze van de speltakleiding ontvangen. Dit formulier levert het nieuwe lid in bij de speltakleiding, die op haar beurt er zorg voor draagt dat dit bij de ledenadministratie terecht komt. Voor sommige speltakken wordt een wachtlijst gehanteerd. Bij het overschrijden van de leeftijdsgrens bij desbetreffende speltak wordt het kind op de wachtlijst van de opvolgende speltak geplaatst. De speltakleiding heeft onderling overleg op welke plek het kind geplaatst wordt. Voor uitzonderlijke gevallen kan het nodig zijn dat er een verlengde, wederzijdse proefperiode plaatsvindt, bijvoorbeeld voor kinderen met extra zorg. Deze periode kan tot twee maanden duren, in overleg met ouders en de speltakleiding, waarna er besloten wordt of het nieuwe lid aangemeld wordt. Bij de overstap van een andere scoutinggroep naar onze scoutinggroep wordt het kind gelijk toegelaten. Hierbij wordt de normale procedure in gang gezet, namelijk: drie keer kijken bij de speltak en met wederzijds goedvinden kan het kind ingeschreven worden.

### 2. Ledenadministratie

Namens de Vereniging Beyloo ter Horst is er iemand belast met het beheer van de ledenadministratie. De ledenadministratie voert mutaties uit bij overvliegen, uitschrijvingen, adreswijzigingen, etc. Het mailadres voor de ledenadministratie is als volgt: [ledenbeyloo@gmail.com](mailto:ledenbeyloo@gmail.com)

### 3. Uitschrijfprocedure

Wanneer een lid uitgeschreven wil worden bij de vereniging Beyloo ter Horst dient hij/zij dit middels het uitschrijfformulier aan te geven. Dit uitschrijfformulier kan verkregen worden bij de leiding van de speltak. Voor 18+ leden is dit formulier te vinden op Google Drive. De uitschrijving is alleen geldig wanneer het uitschrijfformulier volledig is ingevuld en ondertekent. Uitschrijven kan tweemaal per jaar, namelijk voor 30 juni en voor 31 december. Tussendoor is uitschrijven mogelijk maar wordt de contributie voor de resterende periode nog wel geïnd.

### 4. (Sociale) media

#### 4.1 Website

De Vereniging Beyloo ter Horst heeft een website: <http://www.beylooterhorst.nl/>. Op de website is onder andere actuele informatie te vinden over de speltakken en hun opkomsten. Daarnaast biedt de website ruimte voor foto's en films van activiteiten. De speltakactiviteiten die op de website geplaatst worden, zijn gelinkt aan het facebookaccount van de speltak. Ook staat het groepshandboek van scouting Beyloo ter Horst op de website en is er informatie te vinden over de



vertrouwenspersoon en de procedure sociale veiligheid. Tot slot is er een agenda aanwezig op de website waar onder andere de verhuur en (groeps-)activiteiten vermeld worden.

De website dient als algemene informatiebron waar documenten beschikbaar zijn die de leden en mensen van buitenaf kunnen inzien, zoals het informatieboekje, de wet en dergelijke. Daarnaast is er een lijstje met standaard mailadressen zichtbaar op de website waarbij voor elke functie een mailadres bestaat. Elke speltak is zelf verantwoordelijk voor zijn eigen speltakpagina op de website en kan dit aanpassen naar eigen inzicht. Binnen elke speltak is 1 persoon beheerder van de speltakpagina op de website. Daarnaast zijn er twee algemene beheerders voor de website.

### 3.2 Google Drive

Er is een Google Drive beschikbaar voor de leiding en bestuursleden van scouting Beyloo ter Horst. Via het mailadres kan er toegang verschaft worden tot de google Drive. Hierop staan alle gezamenlijke documenten voor groepsgebruik, zoals draaiboeken en het huishoudelijke reglement.

### 3.3 Facebook/Instagram

Leiding mag geen vrienden zijn op facebook of Instagram met jeugdleden.

### 3.4 Fotogebruik op sociale media

De foto's die gemaakt worden tijdens de opkomsten en kampen kunnen worden gepubliceerd op de website en facebookpagina van de speltak en/of groep. Wanneer ouders niet willen dat de foto's van hun kind gepubliceerd worden, kunnen zij dit aangeven bij de desbetreffende speltak.

## **5. VOG**

Volgens de wet- en regelgeving van Scouting Nederland moeten alle vrijwilligers in het bezit zijn van een geldig VOG. Hierbij gaat het ook om leden zonder functie. Beleid bij scouting Beyloo ter Horst is om modules 1,2,7 en 8 aan te vragen voor alle leiding, leden van de roverscouts en vrijwilligers. Voor de VOG van het stichtingsbestuur en materiaalbeheer wordt module 3 in de aanvraag toegevoegd. Wanneer mogelijke leiding niet in het bezig is van een geldig VOG mogen ze geen leiding geven aan een speltak of zitting nemen in het bestuur. De VOG wordt eenmalig door de vrijwilligers aangevraagd.

## **6. Leiding**

### 6.1 Leiding

Ieder leidingteam heeft een teamleider en een penningmeester, de overige taken worden over de andere leiding verdeeld. Het streven is om binnen een leidingteam zowel mannelijke als vrouwelijke leiding te hebben. Binnen elke speltak dienen ten minste twee leiding gekwalificeerd te zijn conform de criteria van Scouting Academy. Het is wenselijk dat elk lid in het leidingteam bezig gaat met deze kwalificatie, met uitzondering van aspirant-leden. Binnen één jaar na de installatie



als lid van een leidingteam wordt geacht dat de leiding een begin maakt met het proces tot het zijn van gekwalificeerd leiding. Tevens dient elk leidingteam minimaal één EHBO'er te hebben.

### 6.2 Aspirant leiding

Aspirant leiding zijn jeugdleden binnen de RSA die meedraaien binnen een bepaalde speltak. Voordat de aspirant leiding benaderd wordt, is er contact met de begeleiding van de betreffende speltak en de groepsbegeleider. Er is een introductieperiode van drie maanden voor de aspirant leiding waarna er een evaluatie plaatsvindt. Tijdens dit gesprek wordt het functioneren van de aspirant leiding, met recht tot wederzijds opzeggen, besproken. Aspirant leiding wordt gedurende zijn aspirant periode begeleid door een medeleiding. Na het overvliegen naar de stam kan de aspirant leiding officieel leiding worden. De groepsraad moet haar goedkeuring geven en er moet een VOG aangevraagd worden. Zie verder hoofdstuk nieuwe leiding.

### 6.3 Nieuwe leiding

Scouting Beyloo ter Horst krijgt op 2 manieren nieuwe leiding, namelijk van buitenaf en vanuit de eigen groep (bijvoorbeeld RSA of Stam). Voor de begeleiding van nieuwe leiding hanteren we de volgende richtlijn. Allereerst wordt de groepsbegeleider, het verenigingsbestuur en het leidingteam op de hoogte gebracht van de nieuwe leiding. De richtlijn wordt voornamelijk gebruikt bij nieuwe leiding van buitenaf.

1. Nieuwe leiding woont voor de eerste keer een opkomst bij en wordt voorgesteld aan het leidingteam en de kinderen.

2. Na 3 opkomsten meedraaien volgt er een gesprek met de teamleider en groeps- of praktijkbegeleider.

In dit gesprek komt aan de orde:

- of het van beide kanten bevalt
- welke verwachtingen Scouting Beyloo ter Horst heeft van leiding (bijvoorbeeld opkomsten, kampen, bijeenkomsten voor leiding)
- wanneer iemand begint met eventuele trainingen van de Scouting Academy (streven is na een half jaar, maar voor RSA-leden zal dit pas later zijn)
- wat er in het handboek staat.
- nieuwe leiding wordt gevraagd een beslissing te nemen over wel of niet doorgaan, bij deze of eventueel een andere speltak.
- Beslissing wordt met team genomen.

3. De nieuwe leiding van buiten de groep draait een opkomst met andere speltakken mee of is aanwezig bij een groepsactiviteit (startkamp, JOTA). Dit is een vereiste om goedgekeurd te kunnen worden in de groepsraad.

4. Bij wederzijds goevinden wordt er op de groepsraad gestemd over de nieuwe leiding. Bij goedkeuring krijgt de leiding het speltakboek mee en schrijft zich in als lid bij scouting Beyloo ter Horst. Daarnaast wordt er een VOG aangevraagd.



5. Nieuwe leiding krijgt nadere uitleg over de groepsraad, de vereniging- en het stichtingsbestuur. Ook wordt er uitleg gegeven over de extra activiteiten naast de reguliere opkomsten, kampen, het installeren en overvliegen. De nieuwe leiding besteld een scoutfit, groepsdas en eventueel een groepstrui en kan deze kosten (eenmalig) declareren bij de groepspenningmeester. Daarnaast wordt de nieuwe leiding geïnstalleerd.

6. Na een half jaar/jaar volgt er een gesprek met de praktijkbegeleider. Er wordt gekeken waar de nieuwe leiding nu staat en op welk vlak hij trainingen zou willen.

7. Na een jaar volgt er een gesprek met de teamleider en groeps- of praktijkbegeleider. In dit gesprek komt aan de orde:

- hoe het loopt binnen het leidingteam
  - hoe het loopt met de trainingen
  - welke wensen er verder zijn (bijvoorbeeld voor doorgroeien naar andere speltak)
- De groepsbegeleider bewaakt het bovenstaande stappenplan.

## 7. Basiskennis leiding

Alle leiding wordt geacht onderstaande basisvaardigheden onder de knie te hebben. Onderstaande punten zijn van belang om de fysieke en emotionele veiligheid en behoeften van de kinderen te kunnen waarborgen. Zo is het bijvoorbeeld van belang dat de kinderen droog en warm kunnen zitten bij aankomst op het kampterrein, waardoor het wenselijk is dat de leiding een tent/zeil kan opzetten en vuur kan maken. Enige vaardigheden ten behoeve van het kunnen organiseren en coördineren van een opkomst is wenselijk zodat er een duidelijke orde en structuur aanwezig is waardoor er geen chaos ontstaat. Elke leiding dient te beschikken over de basis EHBO-vaardigheden in geval van een ongeluk/incident.

- (Patrouille) tent opzetten
- Zeil ophangen
- Basisvuur kunnen maken
- Opkomst kunnen organiseren (wie/wat/waar/wanneer/benodigdheden)
- Basis EHBO veiligheid: 112 bellen, bloedneus stoppen, verband leggen, pleister plakken.
- Kamp kunnen organiseren: planning, materiaal, etc.
- Inzicht in wat nodig is per opkomst/kamp en wat daarvoor van tevoren voorbereid moet worden.
- Knopen en pionieren: kruissjorring, driepoot sjorring, stijger sjorring, paalsteek, mastworp, timmersteek, achtknoop, platte knoop, schootsteek.
- Routetechnieken: er wordt verwacht dat je de technieken beheerst die de speltak beheerst
- Inzicht in de fysieke en emotionele behoeften van het individuele lid.

Daarnaast wordt van elke leiding verwacht dat hij de technieken beheerst die van de speltak waaraan hij leiding geeft ook verwacht worden. Deze richtlijnen worden beschreven in bijlage 2.



## **8. Groepsactiviteiten**

Voor alle groepsactiviteiten zijn er draaiboeken aanwezig op Google Drive. Deze kunnen gebruikt worden als leidraad bij het organiseren van een groepsactiviteit. Per groepsactiviteit wordt er een coördinator aangewezen van een bepaalde speltak. Daarnaast wordt er in de jaarplanning opgenomen welke contactpersonen van de speltak in desbetreffende commissie van de activiteit plaatsnemen. Indien nodig wordt daar een lid van het verenigingsbestuur en de ouderraad aan toegevoegd. Enkele groepsactiviteiten worden hieronder expliciet beschreven.

### 8.1 Boerenkoolopkomst

Een maand voor de boerenkoolopkomst wordt er een uitnodiging verstuurd door het secretariaat. Voorafgaand aan de boerenkoolmaaltijd vindt er een bosspel plaats. Deze wordt georganiseerd door de GUG. De ouderraad verzorgt het eten tijdens de boerenkoolopkomst. Het budget voor het eten wordt afgestemd met de groepspenningmeester en de coördinator. Het jaarlijkse kampvuur, bestaande uit kerstbomen, wordt door de stam georganiseerd. De commissie maakt het draaiboek en verstuurt deze naar de groep. De leden nemen zelf bord, mok en bestek mee.

### 8.2 startkamp

De jaarlijkse start van het seizoen wordt gedaan met een startkamp. Deze vindt plaats in het tweede weekend van het nieuwe seizoen. De voorbereidingen voor het startkamp worden deels voor de zomervakantie al getroffen door middel van een vergadering met de commissie.

### 8.3 JOTA

In het derde weekend van oktober vindt de JOTA plaats. Er wordt van tevoren een commissie samengesteld die belast is met het inhoudelijke programma. De jeugd-speltakken hebben over het algemeen een dagprogramma op de zaterdag waarbij communicatie een belangrijk thema is. Er wordt elk jaar een toren gebouwd voor de JOTA. Van belang bij de bouw is dat er één persoon de leiding heeft bij het hijsen en de afbraak, herkenbaar door middel van een veiligheidshesje.

## **9. Jaarplanning**

De jaarplanning wordt elke jaar in mei opgesteld door het secretariaat. De data in de jaarplanning wordt in samenspraak met de groepsraad en de verhuurcoördinator opgesteld. Elke speltak levert hiervoor in juni de nieuwe planning aan voor het komende seizoen waarbij ook bijzondere opkomsten en kampen vermeld worden. In de jaarplanning wordt tevens aangegeven welke speltakcoördinator is voor groepsactiviteiten. Wanneer een opkomst vervalt of er een opkomst buiten de deur gepland is, is het van belang om dit door te geven in verband met mogelijke verhuur.

## **10. Overvliegen**

Er wordt in september overgevlogen op de zondag van het startkamp. Daarnaast vliegen de bevers en welpen ook over in februari. De scouts, RSA en stam vliegen



eenmaal per jaar over. Voor kinderen met extra zorg geldt een nieuwe proefperiode bij de nieuwe speltak, nadat dit met ouders is besproken.

## **11. Groepskleding**

Tijdens de opkomsten worden de leden en leiding geacht hun scoutfit en groepsdas te dragen. De scoutfitblouse en groepsdas kan bij Christa besteld worden. Naast de scoutfit bestaat er een groepstrui en een groepspolo voor vrijwilligers. Deze kleding kan tweemaal per jaar besteld worden, namelijk bij de start van het nieuwe seizoen en voor NPK. De speltakken inventariseren de behoefte aan kleding en geven de bestellingen en financiën door aan Christa. Afspraak bij aanschaf van groepskleding is dat er van tevoren betaald wordt.

## **12. Koffie en thee**

De Stam is belast met de inkoop van koffie en thee tijdens opkomsten en vergaderingen. Hierbij gaat het om de koffie en thee die in het stamhok genuttigd worden. Bij groepsactiviteiten in het Oelebred kan gebruik gemaakt worden van de koffie, thee en suiker die in de metalen kast in de keuken staat. Dit wordt bijgevuld vanuit de voorraad bij de stam. In de metalen kast in de keuken staan voor groepsgebruik koffie- en theekopjes. Deze dienen in het Oelebred te blijven.

## **13. Schoonmaak**

Tijdens opkomsten worden de gebruikte gebouwen schoongemaakt door de speltakken. De welpen maken de WC en hal eenmaal in de twee weken schoon. In de week dat de bevers opkomst hebben, maken zij de hal en de WC schoon. De scouts maken de buiten-WC schoon na iedere opkomst. Tijdens kampen worden de gebruikte gebouwen door desbetreffende speltakken schoongemaakt. Het stamhok wordt netjes achtergelaten na elke opkomst. De kopjes (en andere gebruikte materialen) worden in de afwasmachine gezet en de machine wordt na de opkomst aangezet. Tevens worden er geen open etenswaren achtergelaten in het stamhok. Na gebruik van het stookhok wordt deze schoongemaakt. De koelkast in het stookhok wordt na gebruik uitgezet met de deur open.

## **14. Alcohol, roken en drugs**

### 14.1 Alcohol

Het is jeugdleden niet toegestaan alcohol te nuttigen. Voor overige leden is het in de regel uitsluitend toegestaan alcohol te nuttigen op avonden vanaf 21.30 uur. Deze alcohol wordt alleen verstrekt vanuit het Stamhok. In het stamhok worden geen kinderen toegelaten. Alcohol wordt niet genuttigd of opgeslagen in het zicht of bijzijn van jeugdleden. Het leidingteam van desbetreffende speltakken maakt tijdens het kamp afspraken over het alcoholgebruik. In elk leidingteam worden twee teamleden geacht nuchter te zijn en in het bezit van een rijbewijs. Sterke drank is niet toegestaan binnen scouting Beyloo ter Horst.





### 14.2 Roken

Roken wordt toegestaan vanaf de wettelijk minimumleeftijd van 18 jaar. Roken kan op de daarvoor bestemde plaatsen en wordt niet toegestaan in het bijzijn van jeugdleden. Het is verboden om te roken in de gebouwen of op plaatsen waar volgens aangebrachte opschriften en/of aanduidingen een rookverbod geldt. Sigarettenpeuken dienen te worden opgeruimd. De leiding wordt geacht tijdens de opkomsten niet te roken en/of in het bijzijn van jeugdleden.

### 14.3 Drugs

Drugsgebruik of drugsbezit binnen scouting Beyloo ter Horst is verboden.

## **15. Financiën**

### 15.1 Speltakken

Alle speltakken (met uitzondering van de GUG) hebben een eigen bankpas met rekeningnummer welke valt onder de Rabobank. Deze bankpas wordt gebruikt voor alle transacties namens de speltak. De groepspenningmeester en stichtingsvoorzitter hebben inzicht in de bankzaken van de speltakken. Het speltakbudget is 4,50 per lid per kwartaal. Hiervan kan het kleine speltakmateriaal gekocht worden. Voor bijzondere uitgaven kan er een verzoek worden ingediend bij de penningmeester. Voor bevers geldt de uitzondering dat als zij niet deelnemen aan het NPK maar een gebouw huren, zij een tegemoetkoming krijgen van €200,00 vanuit de vereniging.

### 15.2 Contributie leden

De contributie van de leden bedraagt €100,00 per jaar. De contributie wordt in 2 termijnen van €50,00 via automatische incasso geïnd. In april voor de periode januari tot en met juni en in oktober voor de periode juli tot en met december. Bij ondertekening van het inschrijfformulier gaat het lid/de vertegenwoordigers van het lid hiermee akkoord. De automatische incasso kan alleen beëindigd worden door middel van het inleveren van het ondertekende uitschrijfformulier.

*Waar wordt de contributie onder andere voor gebruikt?*

- Afdracht speltakken voor opkomsten, de speltakleiding gebruikt de afdracht voor het kopen van limonade, (spel)materiaal en voor bijzondere opkomsten
- Onderhoud gebouwen en materiaal
- Aanschaf algemeen spel materiaal, tenten etc. voor de vereniging;
- Groepsopkomsten zoals boerenkoolopkomst en JOTA
- Landelijke en regionale afdracht waaronder het Scouting Magazine

### 15.3 Contributie leidinggevenden

De contributie voor leidinggevenden en bestuursleden wordt gehalveerd. Dit geldt niet voor aspirantleiding.



#### 15.4 Contributie niet direct leidinggevend en bestuursleden

Als de betreffende persoon een actieve rol in de commissie heeft, betaalt de groep de afdracht. Is de persoon niet actief (geen leiding, geen GUG-lid) dan betaalt hij/zij zelf de afdracht als GUG-lid of wordt lid van scouting Nederland.

#### 15.5 Betalingsmoeilijkheden

Ouders die niet bij machte zijn contributie, de scoutfit of kampgelden te betalen nemen zelf als eerste actie door een WMO-aanvraag te doen bij de gemeente. Mocht dit niet lukken of toereikend zijn dan kan er een beroep op de groep gedaan worden. Dit kan gemeld worden bij de desbetreffende speltak.

#### 15.6 Incasso

Wanneer betaling te laat is of achterwege blijft, gaat het onderstaande stappenplan in werking:

1. Er wordt telefonisch of via e-mail contact opgenomen.
2. Bij geen contact wordt er een aanmaning opgesteld en per mail of per post verstuurd naar de debiteur. Dit gebeurt drie maanden na het aanbieden van de incasso.
3. Zes maanden na het aanbieden van de incasso wordt de tweede aanmaning opgesteld en per mail of per post verstuurd naar de debiteur. Daarnaast wordt de leiding ingelicht over het uitblijven van de betaling.
4. Is er na 1 jaar nog geen betaling ontvangen en geen contact geweest tussen de penningmeester en de debiteur dan volgt er een finale aanmaning. Hierin wordt aangegeven dat het lid wordt uitgeschreven, mits er alsnog binnen 14 dagen wordt betaald.

Indien gewenst is het mogelijk om een betalingsregeling te treffen. Hiervoor kan contact opgenomen met de penningmeester, via [penningmeesterbeylooterhorst@gmail.com](mailto:penningmeesterbeylooterhorst@gmail.com).

### **16. Pio-support**

Pio-support is in het leven geroepen om op verzoek van de speltakken grotere pionier-objecten te bouwen. De opdracht wordt gegeven door de speltak, welke ook verantwoordelijk is voor de uitvoering en het proces ervan. De bouwgroep geeft aan welke faciliteiten en hulp zij hierbij kunnen gebruiken en onderhouden contact met desbetreffende speltak. Activiteiten waaraan gedacht kan worden, zijn het overvliegen, de JOTA-toren en incidentele pionier-opkomsten.

### **17. Materiaal**

Er is een materiaalhoek aanwezig op het terrein van Beyloo ter Horst. In dit hok ligt klein materiaal opgeborgen welke tijdens de opkomsten en kampen gebruikt kunnen worden. Er gelden de volgende regels voor het gebruik van materiaal uit het materiaalhoek:

Alleen (bege)leiding, (aspirant-)patrouilleleiders en leden boven de 16 jaar mogen materiaal uit het materiaalhoek pakken.

Materiaal wordt netjes teruggezet op de plek waar het materiaal hoort te staan.



Wanneer er schade is ontstaan aan het materiaal moet dit gemeld worden bij de materiaalmeester.

### **18. Lief en leed**

Vrijwilligers die een bestuursfunctie vervullen of (bege)leiding geven aan een speltak ontvangen een bijltje wanneer ze stoppen met de functie, ongeacht of ze nog lid zijn van scouting Beyloo ter Horst. Als er een leiding stopt bij de speltak wordt er afscheid genomen op de laatste opkomst middels het overhandigen van het bijltje bij de opening/sluiting door een bestuurslid. De speltak van desbetreffende leiding geeft van tevoren bij het secretariaat en de andere speltakken aan zodat iedereen op de hoogte is van het afscheid.



## VII. Afspraken stichting

### 1. Gebouwen en terrein

#### 1.1 Gebruik gebouwen en terrein

De gebouwen en het terrein zijn in gebruik door de vereniging voor opkomsten en kampen. Hiervoor zijn er per speltak sleutels beschikbaar. De speltakken zijn na de opkomst verantwoordelijk voor het schoon opleveren van de gebruikte gebouwen.

Bij overnachting in het gebouw of het terrein door leden van de eigen groep dient het nachregister ingevuld te worden. Dit register is te vinden aan de binnenkant van de deur van het stamhok. Groepen van buitenaf krijgen bij overnachting van de verhuur een nachregister toegestuurd.

#### 1.2 Onderhoud gebouwen en terrein

De terreinmeester is belast met het onderhoud van de terreinen. Voor het schilderen van het gebouw of onderhoud aan het terrein kan er contact met hem opgenomen worden. Afhankelijk van de klussen wordt er bekeken of Henk dit alleen of in samenspraak met de groep doet.

#### 1.3 Parkeren

Het parkeren bij het terrein is uitsluitend toegestaan op de parkeerplaats. Hierbij dient er rekening gehouden te worden met een vrije doorgang naar bijvoorbeeld het bos, de camping en het terrein. De leiding parkeert de auto achterop de parkeerplaats ten tijde van een opkomst om een goede doorloop van het halen en brengen te bevorderen.

### 2. Sleutelbeleid

Per speltak en voor het bestuur zijn er twee sets sleutels beschikbaar. Uitgifte van de sleutels gaat via materiaalbeheer, onder toezicht van het stichtingsbestuur. Per set sleutels wordt er een borg gevraagd van 15 euro. Zie de regels omtrent het sleutelbeleid in bijlage 3.

### 3. Algemene regels verhuur

Als stichting hebben we als doelstelling om de voorwaarden voor scouting in Beilen ook voor de langere termijn mogelijk te houden. Een belangrijk hulpmiddel daarin is de verhuur van onze gebouwen en terrein. Schone gebouwen en een net terrein dragen bij aan een hogere opbrengst. Deze opbrengst zorgt ervoor dat we een relatief lage contributie kunnen vragen voor onze leden, dat we ruim in ons groeps materiaal zitten en dat we regelmatig iets extra's kunnen doen. Reden genoeg dus om dat te koesteren.

1. Iedere speltak is verantwoordelijk dat de door hun gebruikte ruimte(s), toiletten en terrein schoon en netjes worden achtergelaten. De



- huurders willen (net als jij) graag een schoon gebouw. Reserveer tijd en mensen voor schoonmaken en opruimen in de planning van de opkomsten
2. Staat de kachel laag (15°C), zijn de lampen uit, deuren/ramen dicht en of op slot als de laatste van je speltak weggaat
  3. De laatste persoon van je speltak die weggaat meldt dit even bij andere aanwezige speltakken
  4. Ben je de laatste speltak die het terrein verlaat, loop dan alle gebouwen langs en controleer of punt 2 is uitgevoerd
  5. Theedoeken en handdoeken moet de groep zelf gaan wassen ook de doeken die centraal bv in de Oelebred-keuken worden gebruikt
  6. De vuilniszakken in de diverse vuilnisbakken op het terrein moeten we als groep zelf legen/vervangen.
  7. In de keuken van het Oelebred in de metalen kast staan bussen met koffie/thee/melk en suiker en een flink aantal koffie/theekopjes. Dit is voor groepsgebruik (dat staat er ook op).

#### **4. Algemene regels omtrent materiaalgebruik**

Er zijn enkele regels opgesteld omtrent het materiaalgebruik in de groep. Deze gelden als volgt:

- In de jaarplanning wordt meegenomen wanneer er voor activiteiten materiaal aangevraagd moet worden. De data hiervoor wordt aangeleverd door de materiaalbeheerders.
- Per speltak is er 1 aanspreekpunt voor het materiaal. Dit aanspreekpunt kan wensen over materiaal doorgeven aan materiaalbeheer en wanneer er klachten zijn kan materiaalbeheer bij het aanspreekpunt terecht.
- Een paar keer per jaar is er een overleg tussen de aanspreekpunten van de speltakken en materiaalbeheer. Hierin worden de voortgang en de afspraken besproken die er gelden. Ook worden materiaalaanvragen voor komende activiteiten besproken (bijvoorbeeld NPK).
- Wanneer materiaal uitgeleend wordt, wordt ook direct afgesproken wanneer het weer (compleet) ingeleverd wordt. Wanneer er dingen incompleet of kapot zijn, kan dat direct worden doorgegeven aan materiaalbeheer. Materiaalbeheer kan de aanspreekpunten per speltak benaderen als er geen melding wordt gedaan. Er is een schadeformulier voor de tenten dat door alle speltakken gebruikt wordt (zie Google Drive).
- Wanneer materiaalbeheer speltakken meerdere keren heeft aangesproken zonder resultaat, geeft ze dit door aan het bestuur. Het bestuur kan dan actie ondernemen richting de speltakken.
- Materiaal dat voor NPK is aangevraagd kan na het overleg niet meer veranderd worden. Mochten speltakken toch nog grote veranderingen willen doorgeven, dan kan daar mogelijk niet aan voldaan worden.
- In de verfkast in het welpenhok (meest rechterkast in de ruimte) staat het verf materiaal van de welpen. Indien gebruik door andere speltakken kan dit na overleg met de welpenspeltak.
- Er is een inventarisatielijst voor de speltakken welke materialen er beschikbaar zijn (zie Google Drive).



Voor een overzicht voor de aanvraag van materiaal in de jaarplanning zie bijlage 4.

### **5. Financiën**

De penningmeester houdt zich bezig met de financiën van de stichting. Bij eventueel nieuw aanschaf van materiaal dient dit van tevoren met de penningmeester te worden overlegd.

### **6. Schoonmaak**

Er is een schoonmaker verbonden aan de vereniging die stelselmatig de gebouwen schoonmaakt. Schoonmaakmiddelen worden door de materiaalmeester aangeschaft.



## Bijlage 1: Informatieblad protocol pesten

### Inleiding

Pesten ligt in een groep helaas altijd op de loer. Een jeugdlid wordt gepest als het herhaaldelijk en langdurig te maken heeft met negatieve handelingen van één of meerdere kinderen. Dat kan openlijk gebeuren, maar ook in de vorm van het structureel iemand buiten de groep sluiten. Treiteren via internet is ook een veel voorkomende pestvorm. De gevolgen van pesten zijn vaak ernstig. Een gepest kind kan in een isolement terecht komen en niet meer tot de groep behoren. Naast de lichamelijke klachten die een jeugdlid kan krijgen door pesten, lijdt een gepest kind ook vaak psychisch. Hij wordt er ongelukkig, angstig en onzeker van. Als er in een groep gepest wordt, betekent dit dat het klimaat in de groep niet veilig is. Aan jou als leidinggevende de taak om altijd alert te zijn op pesten en in te grijpen als dat nodig is!

### Plagen versus pesten

Wat is nou het verschil tussen plagen en pesten? Over het algemeen zien we plagen als redelijk onschuldig. Plagerijtjes zijn op zichzelf staande voorvallen, zonder een duurzaam karakter. Het zijn korte, draaglijke pijntjes, die bij het spel horen en waarbij kinderen onderdeel van de groep blijven.

Bij pesten zijn de gevolgen ernstiger. De gepeste is herhaaldelijk slachtoffer en het pesten heeft invloed op de hele groep. Er heerst een gespannen sfeer. Nog even op een rij:

### Plagen:

- is onschuldig, gebeurt onbezonnen en spontaan en gaat soms gepaard met humor.
- is van korte duur of gebeurt tijdelijk.
- speelt zich af tussen 'gelijken'.
- is meestal te verdragen of zelfs leuk, maar kan ook kwetsend en agressief zijn.
- is meestal één tegen één.
- degenen die elkaar plagen, wisselen.

### Pesten:

- gebeurt berekenend: kinderen weten van tevoren heel goed wie, hoe en wanneer ze gaan pesten. Ze willen de ander bewust kwetsen of kleineren.
- is duurzaam: het gebeurt herhaaldelijk, systematisch en langdurig.
- is een ongelijke strijd: de onmachtsgedvoelens van de gepeste staan tegenover de machtsgevoelens van de pester.
- gebeurt met negatieve bedoelingen: de pester wil pijn doen, vernielen of kwetsen.
- gebeurt meestal in ongelijke verhouding: een groep tegen één persoon.
- heeft vaak een vaste structuur: de pester en gepeste zijn vaak dezelfde.

### Signalen

Bij pesten kun je vijf groepen onderscheiden: de pester, de gepeste, de rest van de groep, de leiding en de ouders.





Doordat de eerste drie groepen vaak niet praten over het pesten – elk vanuit hun eigen belang en psychisch mechanisme – merken leidinggevenden en ouders het heel vaak niet op. Het is dus belangrijk om alert te zijn op de signalen van pesten. Let op kinderen die steeds vaker niet komen opdagen, kinderen die alleen en stil zijn, weinig vriendjes hebben, kinderen die niet gekozen worden door de anderen en kinderen die minder presteren dan je van ze gewend bent. Gepeste jeugdleden kunnen onzeker zijn en uitstralen dat ze niet lekker in hun vel zitten. Pesters zijn vaak juist zelfverzekerd en stoer.

#### Waarom merkt niemand iets?

Kinderen die gepest worden, houden dit vaak verborgen. Ze schamen zich en zien geen uitweg. Ze zijn bang dat aandacht voor het pesten, het pesten alleen maar verergert en dus kiezen ze ervoor om net te doen alsof er niets aan de hand is. De omstanders, jeugdleden die niet actief pesten, maar wel weten dat het gebeurt, verkeren vaak in tweestrijd. Ze zijn het niet eens met de pester, maar voelen ook zijn macht. Ook zij denken dat het niet helpt als ze zich tegen de pesters verzetten en doen daarom niks. De macht van de pester reikt soms zo ver, dat 'de grijze massa' de gepeste ook schuldig gaat vinden: 'Het is ook wel een slome, en hij doet ook nooit leuk mee, hij maakt het er ook zelf wel een beetje naar.'

#### Praten met de ouders

Ouders van zowel pestende als gepeste kinderen zijn heel vaak verbaasd als ze horen van het pesten. Ze hebben absoluut geen vermoeden dat dit speelt. Het kan daarom best moeilijk zijn om ouders over het gedrag van hun kind in te lichten. Ouders van pesters kunnen ontkennend reageren: 'Dat doet mijn kind niet!' Of ze vinden het niet de moeite waard om zich druk over te maken. Andere ouders nemen het hoog op en trekken het zich persoonlijk aan. Zij hebben het gevoel dat ze hebben gefaald in de opvoeding. Hoe de reactie ook is, geen ouder vindt het leuk om te horen dat zijn kind een pestkop is. Als je met ouders gaat praten over pesten, zorg dan dat je altijd goede argumenten en voorbeelden hebt om het verhaal te illustreren. Met vermoedens kun je meer kwaad dan goed doen. Benadruk dat je het pesten samen wilt aanpakken op een rustige en verantwoorde manier. Vraag je samen met de ouders af waarom hun kind iemand anders zou pesten. Spreek af dat je er samen achter wilt komen wat de oorzaak van het pesten is en dat je de pester gevoelig wilt maken voor wat hij anderen aandoet. Met ouders van gepeste kinderen overleg je ook hoe het pesten aangepakt kan worden. Op welke manier kunnen jullie het kind hierbij helpen? Je kunt de kinderen er ook bij betrekken, zeker als ze al wat ouder zijn. Misschien hebben ze zelf wel hele goede suggesties voor oplossingen!

#### No Blame-methode

De uit Engeland afkomstige No Blame-methode is een aanpak tegen pesten, waarbij niemand als zondebok wordt aangewezen. Er wordt een beroep gedaan op de positieve kracht van de groep om het probleem zelf op te lossen. Hierbij zijn het aanmoedigen van inlevingsvermogen, een gedeelde verantwoordelijkheid en probleemoplossend werken belangrijke elementen. Pesters hebben vaak moeite met het zich inleven in de gevoelens van anderen. Ze beseffen vaak niet wat ze



met hun gedrag anderen aandoen en kunnen geschokt zijn als ze daarmee geconfronteerd worden.

### No Blame in zeven stappen

#### *Stap 1: Gesprek met het gepeste kind*

Een lid uit het leidingteam gaat in gesprek met het gepeste jeugdlid. Doel van het gesprek is om uit te vinden wat het effect van het pesten op de gepeste is. Wat zijn zijn gevoelens? Als een jeugdlid het lastig vindt om hierover te praten, mag hij er ook een brief over schrijven of een tekening over maken. Het gepeste kind geeft in dit gesprek aan welke kinderen hij graag in de volgende stap wil uitnodigen.

#### *Stap 2: Een gesprek met de supportgroep*

Een gesprek tussen de pester en meelopers. Nodig ook jeugdleden uit, waarvan je verwacht dat ze een positieve invloed op de groep kunnen hebben. De gepeste is niet aanwezig bij dit gesprek.

#### *Stap 3: Uitleg van het probleem*

Doel van dit gesprek is het kweken van empathie. Als leiding leg je uit wat het probleem is, dat er een kind is dat zich erg ongelukkig voelt en dat de aanwezige kinderen kunnen helpen om hem te helpen. Vermijd iedere vorm van beschuldiging en benadruk dat niemand straf krijgt.

#### *Stap 4: Deel de verantwoordelijkheid*

Vertel dat iedereen er in de speltak verantwoordelijk voor is dat anderen zich prettig en veilig voelen. De supportgroep is bij elkaar geroepen om te helpen dit probleem op te lossen.

#### *Stap 5: Vraag naar ideeën*

Elke deelnemer wordt gevraagd na te denken over manieren om het pesten te stoppen en het voor het gepeste kind weer aangenaam te maken. Laat ze hun ideeën zo concreet en zo persoonlijk mogelijk maken. Laat ze praten over zichzelf door hun zinnen te beginnen met: 'Ik'.

#### *Stap 6: Laat het aan de groep over*

De kinderen gaan nu aan het werk. Ze moeten de gelegenheid krijgen om hun goede voornemens uit te voeren. Spreek af dat je de groep na een of twee weken weer spreekt.

#### *Stap 7: Evaluatiegesprek*

Praat met alle jeugdleden afzonderlijk, inclusief het gepeste kind en vraag of er iets verbeterd is. Misschien zijn nog niet alle voornemens uitgevoerd, maar het belangrijkste is dat het pesten gestopt is.



## **Bijlage 2: Kennis/kunde van de kinderen per speltak**

### Richtlijnen kennis/kunnen kinderen:

*We verwachten dat elke leiding de technieken beheerst die van het onderdeel/speltak ook verwacht worden (zoals onder de richtlijnen aangegeven). Deze verwachting is gebaseerd op het idee dat je de kinderen de vaardigheden moet kunnen uitleggen zodat zij de vaardigheden kunnen leren. Wanneer de leiding de verwachte vaardigheden niet beheerst, kan het gewenste niveau ook niet van de kinderen verwacht worden.*

### *Knopen & pionieren:*

Bever: platte knoop en beleggen van de kikker (mast)

Welpen: Platte knoop, mastworp, timmersteek, achtknoop en beleggen van de kikker (mast), kruissjorring.

Scouts: Kruissjorring, driepoot sjorring, stijger sjorring (evt. diagonaal sjorring).  
Knopen: Paalsteek, mastworp, timmersteek, achtknoop, platte knoop, schootsteek & dubbele schootsteek.

RSA: Schuifknoop (voor zeiltjes opspannen), klimknopen (trompetsteek). Werken met blokken.

### *Routetechnieken:*

Bever: Speurtochten, pijltjes route, kruispunt route, oogjesroute, plattegrond tekenen gebouw, kompas (vier windstreken)

Welpen: kruispunt route, kompas, bolletje pijltje, oogjesroute, kaart lezen, kompas met alle windstreken.

Scouts: strippenkaart, kruispunt route, oleaat, kompas (alle windstreken), kaarthoekmeter (coördinaten), bolletje pijltje, kaart lezen (werken met schalen).

RSA: vectorroute/helikopter route, GPS, vliegkoers, blind oleaat, navigeren op kompas.

### *Stoken:*

Bever: kennis van veiligheid bij vuur (emmer water).

Welpen: kennis van veiligheid, verschillende vuurtjes (op water, waxine lichtje), hout sprokkelen in het bos.

Scouts: 1 lucifer een vuurtje kunnen maken, kook-vuur maken, met firesteel vuur maken, pagode vuur, goed kunnen stoken, veiligheid, branddriehoek, goed brandhout kunnen sprokkelen. Tafelvuur, houtvuur, simpele oven, koken zonder pannen.

RSA: vuur maken zonder lucifers, vuur maken met alleen natuurlijk materiaal, kook-vuur maken.

### *Snijden, hakken en zagen:*

Bever: met aardappelschilmesje fruit snijden, uit de buurt van hakken blijven.



Welpen: Keukenmes gebruiken, jaarlijks bij de natuurwerkdag wordt wel gebruik van zagen/bijlen kort uitgelegd met betrekking tot veiligheid/gebruik zagen. Basis kennis gebruik messen, soorten messen.

Scouts: goed gebruik handbijl, veilig gebruik zakmes/mes vast lemmer, zorgvuldig omgaan met zaag, materiaal onderhouden en opruimen, verschillende soorten zagen gebruiken.

RSA: verschillende snijtechnieken, mesgrepen en goed slijpen van een mes, veilig doorgeven mes, onderhoud van materiaal.

#### *Kamperen/bivak:*

Bevers: Slapen in een gebouw/blokhut voor 1 of 2 nachten.

Welpen: Hutten bouwen, slapen in gebouw en tenten, onder begeleiding tent opzetten.

Scouts: Patrouille tent opzetten binnen afzienbare tijd, begrip van tenten (waarom), oefenen met primitief kamperen (onder zeiltje).

RSA: slapen in bivak van alleen natuurlijk materiaal, verschillende manieren om zeiltje te spannen, technieken om jezelf warm te houden, slapen zonder slaapzak, organiseren van een kamp, goed tas inpakken, kamp opbouwen en afbreken in afzienbare tijd.

#### *EHBO:*

Bevers: kennismaking EHBO, basis hygiëne, pleister plakken, koelen met water bij verbranding, om hulp roepen, 112 bellen.

Welpen: alarmnummer kennen, 5 belangrijke punten EHBO, verschillende wonden herkennen, oefenen verband/mitella, hygiëne en koelen bij verbranding.

Scouts: 112 bellen (wat moet je vertellen), pleisters plakken, wonden herkennen, mitella/verband aanleggen.

RSA: belangrijke veiligheidspunten snel lokaliseren, omgaan met brandwonden, spelen slachtoffer.



## Bijlage 3: Sleutelbeleid

- 5.8.1 Sleutelbeheer valt onder verantwoordelijkheid van de materiaalmeester.
- 5.8.2 De materiaalmeester heeft de masterkey in eigendom en de benodigde papieren / veiligheidscertificaten om evt sleutels bij te laten maken. Masterkey ma alleen worden gebruikt om sleutels bij te laten maken en dient door de materiaalmeester op een veilige plaats te worden bewaard.
- 5.8.3 De materiaalmeester heeft van elke sleutel een tekencertificaat waarop minimaal het sleutelnummer en soort sleutel staat en de persoon die heeft getekend o.v.v. naam, adres en functie. Een persoon die heeft getekend voor de overdracht is de sleutelhouder.
- 5.8.4 Er worden maximaal 2 sleutels per speltak uitgegeven. Daarnaast worden er maximaal 2 sleutels per bestuur uitgegeven.
- 5.8.5 Sleutels kunnen alleen worden uitgegeven aan geïnstalleerde leiding, bestuursleden en door de stichting benoemde vrijwilligers.
- 5.8.6 Sleutelhouders hebben persoonlijk getekend voor uitgifte, zij zijn verantwoordelijk voor de sleutel ook als zij deze tijdens opkomsten o.i.d. hebben uitgeleend. Als borg wordt een bijdrage van € 15 gevraagd.
- 5.8.7 Er zijn 4 soorten sleutels beschikbaar:
1. Algemene sleutels (loper):  
Geeft toegang tot alle ruimtes m.u.v. het tentenhok, de verhuurkast en de opslagzolder boven het Beverlokaal
  2. Verhuur sleutels:
    - a. 1 sleutel voor toegang tot het Oelebred
    - b. 1 sleutel voor toegang tot de Kapschuur
    - c. 1 sleutel voor toegang tot de verhuurkast
  3. Stam sleutels:  
Geeft toegang tot het stamlokaal, het kleine materiaalhok, het pionierhout hok, de buiten wc en het hek
  4. Masterkey

Wie beschikt over welke soort sleutel:

Leiding	beschikt over sleutel type 1
Vrijwilligers	beschikken over sleutel type 1
Stam	beschikt over sleuteltype 3
Beheerder	beschikt over sleuteltype 1 en 2
Materiaalmeester	beschikt over sleutel type 1,2,3 en 4
Bestuursleden	beschikken over sleuteltype 1



- 5.8.8 Als een sleutelhouder, om wat voor reden dan ook, niet langer gemachtigd is om een sleutel in zijn bezit te hebben, dient hij/zij deze binnen 4 weken in te leveren bij de materiaalmeester.  
Hij/zij krijgt het afgetekende sleutelcertificaat mee als bewijs van inlevering evenals de borg van €15, daarmee vervalt zijn verantwoordelijkheid als sleutelhouder.  
De materiaalbeheerder dient er op toe te zien dat alle sleutels z.s.m. worden teruggevorderd.
- 5.8.9 De materiaalmeester zal elk jaar het sleutelplan evalueren en kijken of de sleutels een juiste verdeling hebben over de groep volgens de hier beschreven afspraken.



## Bijlage 4: Aanvraag materiaal jaarplanning

### *Aanvraag materiaal jaarplanning*

<b>Maand</b>	<b>Materiaal aanvragen</b>	<b>Materiaal gebruiken (kampen en bijzondere opkomsten)</b>
Augustus	Startkamp	evt. Zomerkamp
September	Scouts: regioweekend	Startkamp: alle speltakken
Oktober	RSA: Exact Scouts en RSA: novemberhike	Scouts: regioweekend
November		RSA: Exact Scouts en RSA: novemberhike
December	Bevers: winterkamp	
Januari	NPK (1 <sup>e</sup> inventarisatie inleveren bij materiaalbeheer) Welpen: oefenkamp	Bevers: winterkamp
Februari	Scouts: NOK	Welpen: oefenkamp
Maart		Scouts: NOK
April	NPK (bespreken inventarisatielijsten speltakken + materiaalbeheer) NPK (definitieve materiaallijsten) Bevers: Hemelvaartkamp	
Mei	Brug: alle speltakken	Bevers: Hemelvaartkamp NPK
Juni	Zomerkamp	Brug
Juli		Zomerkamp